EL DIARIO PALENTINO

DOMINGO 21 JUNIO 1959

N.º REFUNDIDO 5.657

Fundado en 1882 y 1890

TELEFONOS: 1526 IMPRENTA · 1353 REDACCIÓN · 2006 ADMINISTRACIÓN

EL DIA DE PALENCIA

Depósito Legal P—2—1958 — Franqueo concertado

DIRECCIONES: DIRECCIÓN Y TALLERES: MAYOR, 147-151 · APARTADO DE CORREOS, 17

EDICION MADRUGADA 1'20 pts.

¡Como huevos de paloma!

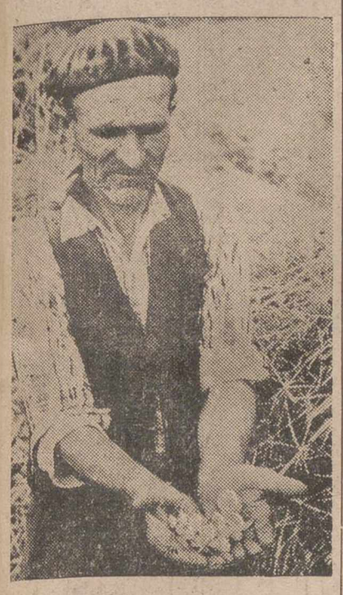

Santiago de Compostela. — Un labrador muestra casi a las 24 horas de la tremenda granizada caída sobre esta comarca, una muestra de las piedras que arrasaron los cultivos y árboles frutales. Pese a la acción del sol y a las horas transcurridas desde su caída, su tamaño viene a ser como el de huevos de paloma.

(Foto Cifra Gráfica)

Desaparecido cuando portaba documentos comprobatorios de las actividades comunistas en la Argentina

Montevideo. — El embajador uruguayo en Buenos Aires, Mateo Marques Castro, desaparecido de una embarcación fluvial cuando era portador de documentos sobre actividades comunistas. Castro se embarcó el pasado día 12 en un vapor de los que realizan el servicio desde Buenos Aires por el Río de la Plata, llevando documentos de las actividades de Boris Popov, ministro búlgaro que fué expulsado de la Argentina la pasada semana. Cuando el vapor atracó en esta capital el día 13, Castro había desaparecido. La esposa de éste ha dicho que su marido había recibido una carta anónima poco antes de su partida, pero que fué destruída inmediatamente.

(Foto Cifra Gráfica)

Agasajos a Solís en Alemania

Berlín, 20.—El ministro secretario general del Movimiento dió comienzo a su jornada del viernes en esta ciudad con una visita al edificio del Congreso, al barrio Hansa y a los sectores fronterizos del Berlín Occidental. La Cámara de Comercio e Industria de Berlín ofreció un almuerzo al señor Solís Ruiz. Por la tarde, el alcalde presidente del Berlín occidental, Willy Brandt, ofreció también en su honor una recepción. Posteriormente, el señor Solís fué recibido por el plenipotenciario de la República federal en el Berlín occidental, doctor Vockel, con quien mantuvo una larga conversación.

El ministro español fué recibido a última hora de la tarde, en el palacio presidencial de Bellevue por el presidente de la República, Theodor Heuss, con el que mantuvo una cordial entrevista. A continuación, el señor Solís Ruiz se entrevistó igualmente con el ministro de Hacienda, doctor Etzel. Por la noche, el ministro del Tesoro, don Lindrath, ofreció una cena en honor del ministro secretario general.—Efe.

TOTAL FRACASO COMUNISTA EN ESPAÑA

"El Régimen español asegura el orden y la paz", escribe el diario francés "L'Aurore"

El comunismo nunca tiene la razón, y en España ni la razón ni la fuerza

EL PUEBLO ESPAÑOL DIJO: NO, Y NO SE DEJO ENGAÑAR

Madrid, 19.—«Con la plena y absoluta normalidad del día de ayer, a pesar de ciertos augurios ya conocidos, el pueblo español ha demostrado una vez más tener memoria. Y una madurez política que es fruto, sobre todo, de la experiencia», escribe el diario «Ya». «Quienes predican y llevan por todas partes a sangre y fuego la lucha contra Dios —agrega— no pueden engañar a los creyentes para que recen por su vuelta al mando». Subraya luego que «el comunismo no tiene en ninguna parte la razón, y en España, ni la razón ni la fuerza». Y termina con las siguientes frases: «Pretendió utilizar el engaño. Y el pueblo español, que sabe perfectamente a qué atenerse, respondió a sus invitaciones —cautas, insidiosas, falaces— con una sola palabra: No. Y no se dejó engañar».—Cifra.

COMENTARIO DE «A VOZ»

Lisboa, 19.—El periódico conservador «A Voz», en un editorial, califica el intento de perturbación en España de «completo fracaso».

Añade que «afortunadamente, los responsables del orden no resultan engañados, ni perturbados por estas maniobras. Todo el mundo sabe que no hay un caso español, ni un caso portugués, ni uno francés, ni otro italiano. Portugal y España, Francia e Italia, como Holanda y Bélgica y Alemania Occidental, y América Central y Suramérica en el otro hemisferio, son exclusivamente campos de batalla en una guerra en la que el enemigo es siempre el mismo, y como el mismo que es, son también los mismos objetivos de la subversión».—Efe.

COMENTARIO DE «L'AURORE»

París, 19.—Bajo el título de «Fracaso comunista en España», el diario «L'Aurore» dice esta mañana:

«Tremenda decepción para el Kremlin: La huelga general de veinticuatro horas, prevista para el jueves en España, ha fracasado lastimosamente.

«Los comunistas habían preparado la huelga desde hace mucho tiempo. Habían distribuído propaganda por todos los medios, desde el manifiesto clandestino a la difusión por las radios.

«Incluso anteayer, ¿No cesaba Dolores Ibarruri de exhortar a «los católicos y pequeños burgueses —amigos muy recientes de «La Pasionaria»—, a que colaborasen en la manifestación?

«Y bien, la campaña, llevada a cabo con gran acompañamiento de orquesta, no ha conducido absolutamente a nada. En Madrid, como en las provincias, los servicios públicos y las empresas privadas, han funcionado normalmente, sin el menor incidente. Incluso en Cataluña, en Vizcaya y en Asturias, los tres centros principales de la industria española, todo ha marchado con absoluta normalidad. Para precisar más aún, menos del uno por ciento de la población es la cifra de no presentados al trabajo, es decir, una proporción inferior a la de un día ordinario.

«Ha sido el derrumbamiento de las esperanzas puestas por Moscú en una nueva guerra civil peninsular».

«¿Por qué, pues se han negado esas masas?

«Primero, porque se acuerdan de la sangrante tragedia provocada por los comunistas —esos sepultureros de la República— y no quieren volver a pasar un calvario parecido, que les horroriza.

«Pero, sobre todo, porque comprenden a maravilla la imposibilidad de que su Patria subsista sin un poder fuerte. El régimen actual asegura el orden y la calma.

«En suma: Jornada excelente para España. Podemos en el extranjero aprovechar la lección. Y puede el extranjero decidirse a ayudar a esa nación pacificada.—Efe.

LA PRENSA INGLESA

"Daily Telegraph" informa del completo fracaso de la huelga proyectada anteayer en España.

"Times", después de informar del fracaso de la huelga, añade que en Sevilla, Valencia, Bilbao, Barcelona y otras capitales de provincias no tuvo eco el llamamiento a la huelga.

"News Chronicle", desde Valencia, informa del fracaso de la huelga, pese a la intensa propaganda de Radio Praga en las últimas siete semanas. Menciona la satisfacción del Gobierno por el fracaso.

"Manchester Guardian" y "Daily Mail" dan una información similiar. —Efe.

LAS EMISIONES DE RADIO PRAGA, MODELO DE FALSEDADES

Madrid, 20.—La emisora R. E. I. de Praga difundió en su primera emisión del 18, día predestinado para la catástrofe del Occidente, día del triunfo final del comunismo en España, las noticias que copiamos íntegramente a continuación:

"Se tienen noticias —decía la "REI" de Praga en su primera emisión de la mañana— de que diversas agencias telegráficas occidentales, sobresaliendo entre ellas la agencias "France Press", están creando con sus despachos tendenciosos una impresión desfavorable sobre el éxito de la huelga general en España".

"REI" conoce y comprende la impaciencia de sus oyentes y del pueblo en general por enterarse de lo ocurrido de fuente seria y responsable. Para ello les rogamos que escuchen nuestras emisiones, en las que les iremos transmitiendo informaciones directas y comprobadas".

EN LA SIGUIENTE EMISION

"Otros despachos de agencias confirman el paro total y una violenta reacción de las masas en Asturias, Bilbao, San Sebastián, Sevilla y Cataluña. Más del noventa y cinco por ciento de las fábricas y talleres han permanecido hoy cerrados".

EN LA TERCERA EMISION

«En Madrid, el Gobierno ha usado de todos los procedimientos para intentar cubrir el servicio de transportes públicos. La venta de los establecimientos comerciales ha descendido hoy de manera vertical. En las iglesias parroquiales se concentraban cientos de millares de ciudadanos para rogar por la libertad. Las organizaciones católicas patrocinan las consignas. La vida se ha paralizado y el efecto que produce Madrid es de desolación».

MEDIA HORA MAS TARDE

«Incluso en condiciones normales, tardaríamos días enteros en conocer la auténtica dimensión de la manifestación nacional hoy en España, que ha abarcado a talleres, fábricas, minas, oficinas, puertos, transportes y zonas rurales».

AL CUARTO DE HORA

«El 18 de junio queda inscrito ya entre las fechas memorables de nuestra historia. Hemos triunfado en toda la regla y pronto el comunismo será la salvación de la libertad de todos».

QUNCE MINUTOS MAS TARDE

«Según informaciones procedentes de París, en Francia se ha extendido el movimiento de solidaridad con el pueblo español. Muchas personalidades francesas están cursando notas de protesta pidiendo la vuelta de los exilados y exigiendo responsabilidades a todos sus colaboradores».

UN POCO DESPUES

«La semana de manifestaciones obreras en Sevilla, en Madrid, Valladolid, Zaragoza, Valencia y todas las ciudades del Norte ha culminado hoy en una inmensa manifestación nacional. Cientos de millares de personas se manifiestan por todas calles conscientes del papel que tienen que representar en las presentes circunstancias».

ULTIMA HORA

«España vive hoy uno de esos días memorables de nuestra historia. El pueblo español, la clase trabajadora, las fuerzas de oposición, se han lanzado, como las aguas de distintos ríos, y convergen en el gran torrente de la protesta nacional».—Cifra.

La Conferencia de Ginebra aplaza sus sesiones hasta el trece de Julio

Después de 41 días de reuniones continúa el "punto muerto"

"Nuevas discusiones y negociaciones son necesarias" dice el comunicado oficial de la última sesión

Ginebra, 20. — Los ministros de Asuntos Exteriores de los «cuatro grandes», celebrarán hoy una sesión plenaria final, para expresar sus puntos de vista sobre Berlín y Alemania, antes de dar por terminadas sus conversaciones hasta el 13 de julio. La Conferencia, que ha durado 41 días y que en un principio amenazaba con provocar una crisis mundial, terminó con un acuerdo amistoso al aceptar Andrei Gromyko, delegado soviético, la propuesta occidental para aplazar las reuniones por espacio de tres semanas.

Uno de los delegados occidentales manifestó que como los representantes de las grandes potencias no han salido del «punto muerto» existente, conviene, por el momento, aplazar las conversaciones.

Durante las tres semanas que durará el aplazamiento, se tiene entendido que los Gobiernos occidentales celebrarán importantes consultas y adoptarán medidas encaminadas a lograr un acuerdo.

Hoy, el secretario de Estado, Christian Herter, de los Estados Unidos, almorzará con Gromyko; Lloyd ha invitado a Maurice Couve de Murville y al Dr. Von Brentano, representantes de Francia y Alemania occidental, respectivamente.

En círculos británicos se ha informado que Selwyn Lloyd, que saldrá hoy para Londres, tiene intención de entrevistarse antes con Gromyko. Herter también saldrá para Wáshington hoy sábado.

Gromyko y Murville saldrán para sus respectivos países, mañana. — Efe.

REUNION

Ginebra, 20. — Los adjuntos de los ministros de Asuntos Exteriores de las cuatro grandes potencias, se han reunido esta mañana con objeto de elaborar el borrador de un comunicado antes de que la Conferencia, que ya dura 41 días, suspenda sus sesiones hasta el próximo 13 de julio.—Efe.

«LA PROXIMA SESION SE CELEBRARA A LAS 15,30 DEL 13 DE JULIO»

Ginebra, 20. — Al término de la brevísima sesión plenaria final de la Conferencia de Ministros de Asuntos Exteriores, un funcionario dijo que la próxima reunión de los «cuatro» se celebrará a las 15,30, hora española, del 13 de julio.

El texto del comunicado oficial facilitado al término de la sesión, fué tan breve como la misma. Dice así: En la Conferencia de ministros de Asuntos Exteriores celebrada en Ginebra y que comenzó el 11 de mayo de 1959, tuvo lugar un amplio intercambio de puntos de vista sobre los puntos de trabajo entre los participantes.

«Los ministros tienen la opinión de que nuevas discusiones y negociaciones son necesarias.

«Los ministros acordaron suspender el trabajo de la Conferencia y reanudarlo en Ginebra el 13 de julio».

Depués de la sesión final de hoy —que hace la número 18—Mr. Herter fué a almorzar con Gromyko, mientras Lloyd almorzaba con Couve De Murville y Von Brentano.—Efe.

MANIFESTACIONES DE GROMYKO

Helsinki, 20. —El ministro soviético de Asuntos Exteriores, Andrei Gromyko, ha expresado la esperanza de que las conversaciones de Ginebra puedan reanudarse en un futuro próximo, según declaraciones publicadas hoy en Moscú.

Mientras tanto, la Agencia Tass señala que el jefe del Gobierno, Nikita Jruschof y una delegación de la Alemania oriental que visita Moscú, expondrá comentarios propios sobre Ginebra en un comunicado conjunto que, según los observadores occidentales, será facilitado hoy.

En las declaraciones de Gromyko, facilitadas a un corresponsal de Tass en Ginebra, dice que «Rusia no desea interrumpir las conversaciones, ya que lo que pretende es llegar a un acuerdo. Pero si los señores Herter, Lloyd y Couve de Murville insisten en que sean aplazadas, esperamos que tal aplazamiento dure lo menos posible».

Gromyko hizo luego alusión a las propuestas soviéticas señalando que el comunicado occidental ha sido facilitado como resultado de un estudio preliminar de las propuestas formuladas por Rusia, entre ellas la ampliación a 18 meses del tiempo límite para establecer el «estatuto temporal» de Berlín, mientras que una comisión alemana decide la solución permanente.

Como se recordará, Jruschof dijo en una alocución que si no se llega a un acuerdo en torno al tratado de paz alemán, los rusos establecerán un tratado por separado con Alemania oriental.—Efe.

ES PRECISO UN ACUERDO OCCIDENTAL

Londres, 20. — La noticia de que la Conferencia de Ginebra será aplazada hasta el 13 de julio próximo, ha sido considerada en los círculos diplomáticos de esta ciudad como señal inequívoca del definitivo retraso de la crisis de Berlín.

En fuentes usualmente bien informadas, se cree probable que entretanto, los Estados Unidos, Gran Bretaña y Francia, celebrarán «conversaciones de alto nivel».

Las mismas fuentes consideran probable que ahora se celebren consultas entre los Gobiernos de París, Wáshington y Londres, para estudiar la posibilidad de que se celebre una reunión de jefes de Gobierno de las potencias occidentales, antes de que se reanude la Conferencia de Ginebra.

Por otra parte, consideran obvia la necesidad de que antes de que se celebre el próximo encuentro de la Conferencia Este-Oeste sobre Alemania, las potencias occidentales deben ponerse de acuerdo ante la posibilidad de la celebración de una Conferencia de alto nivel con el jefe del Gobierno soviético, Nikita Jruschof.—Efe.

LA SUSPENSION CONSTITUYE UN «GRAVE PROBLEMA»

Ginebra, 20. — El portavoz de la delegación de la Alemania occidental en Ginebra, Von Eckardt, ha dicho que la interrupción en la Conferencia de Ginebra constituye «un grave problema». Hablando con los periodistas, Eckardt ha puesto de relieve que, después de este aplazamiento y del último discurso de Jruschof, la situación no es actualmente mejor que al principio del presente conflicto de Berlín, el 27 de noviembre último, cuando la Unión Soviética presentó su ultimátum. Finalmente, Eckardt dijo que no se podían prever tampoco grandes posibilidades para la Conferencia de Ginebra, después de su reanudación el 13 de julio, a menos que cambiasen mucho las cosas.—Efe.

Premio de 1.500 pesetas al que mató este gran lobo

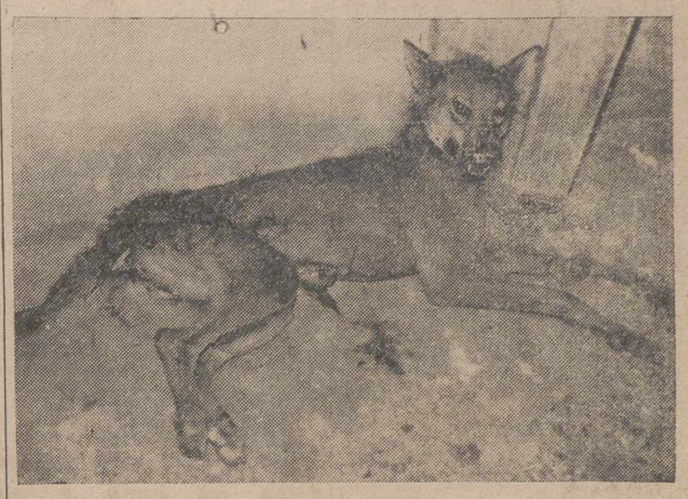

Días atrás publicábamos la noticia de haber sido muerto un lobo en Cordovilla la Real, por el encargado de la Dehesa de Matanzas, Francisco Marcos Rodríguez. La pieza era soberbia en todo: Por su pelaje, por su presencia, por su peso —más de 80 kilogramos— y, hasta, desgraciadamente, por la facilidad con que devoraba al ganado que alcanzaba, pues últimamente mató a cerca de veinte ovejas, y aun atacó a una vaca que, malherida, se salvó porque el pastor consiguió alejar a la fiera. La fotografía de Payá, puede dar al lector una impresión de su magnitud.

Recientemente se ha constituído en nuestra Capital la Junta Provincial contra alimañas, que es ni más ni menos que una entidad destinada a la protección de los ganaderos, puesto que su fin esencial es encauzar la exterminación de las fieras. Y así, ahora, sabemos que esta Junta ha acordado otorgar un premio de 1.500 pesetas a Francisco Marcos Rodríguez, por haber librado a esta región de un lobo de tales cualidades destructivas. Por eso también, los ganaderos y cazadores todos, comprendiendo los ventajosos resultados que pueden derivarse de la actuación de esta Junta, se disponen a apoyarla económicamente, para así poder continuar otorgando premios valiosos, como el que ahora da, para que sirva de estímulo a los demás y colaboren en la extinción de estos animales malignos, que tantos perjuicios producen en nuestra ganadería provincial.—(Foto PAYA).

EN EL PALACIO DE EL PARDO

El Caudillo impone la Gran Cruz de Isabel la Católica al ministro paraguayo Sr. Sapena

Al mediodía de hoy llegó al Palacio de El Pardo el ministro de Relaciones Exteriores del Paraguay don Raúl Sapena Pastor, acompañado de los embajadores de su país en España y España en Paraguay señores Zacarías Arza y Jiménez Caballero, respectivamente.

Al pie de la escalera de honor el ministro fué recibido por el alto personal de la casa civil, pasando al salón de audiencias, donde fué cumplimentado por los jefes de las casas civil y militar de Su Excelencia.

Poco después el señor Sapena Pastor pasó al despacho de Su Excelencia el Jefe del Estado, con quien se encontraba el ministro de Asuntos Exteriores señor Castiella. Después de las presentaciones de rigor, el Caudillo celebró una cordial entrevista con el ministro paraguayo, a la que asistieron los señores Castiella, Zacarías Aza y Jiménez Caballero. Durante el curso de la misma, Su Excelencia hizo entrega al ministro del Paraguay de la Gran Cruz de Isabel la Católica.

Terminada la audiencia especial, el ministro abandonó Palacio con el mismo ceremonial que a su llegada. —Cifra.

Colaboradores de DIARIO-DIA

EL CUELLO DURO

Por Antonio Díaz-Cañabate

No creo que nunca pase del todo la costumbre de llevar cuello duro. El cuello duro no solo tiene sus momentos en los que es imprescindible, sino que también tiene fieles seguidores que se acostumbran a él como se acostumbra la ostra a su concha y viven tan ricamente con un aro almidonado rodeándoles el cuello. Un señor de éstos que se levanta una mañana y al pedir una camisa limpia oye que la planchadora no ha traído los cuellos duros, padece una angustia especial que se traduce en esta pregunta. ¿Cómo voy a poder andar sin cuello duro? Porque el hombre habituado a su uso en cuanto le falta es como si le hubieran decapitado, no se siente la cabeza sobre los hombros. Así es de dura la esclavitud del cuello duro.

Decía antes que el cuello duro tiene sus momentos en los que es imprescindible. Uno de ellos, quizá el más solemne de todos, es el de la boda. Salvo las bodas populares y aún todas se celebran con gran golpe de cuello duro. En las de campanillas el cuello duro es de los llamados de pajarita. Será indiscutible la comodidad o incomodidad del cuello duro corriente. Lo que está fuera de toda discusión es que esos de pajarita constituyen una de las tantas formas de suplicios innecesarios que los hombres han inventado para amargarse la vida a gusto. Las dos puntas de las dos pajaritas se nos clavan en la garganta como un par de banderillas pescuceras. La corbata de plastrón complementa al cuellecito. Ni mucho menos es tan molesta como él. Y conste que hablo por referencias porque yo jamás me he colocado un plastrón. El plastrón dicen que es elegante. No lo dudo, en las fotografías salen pero que muy aparentes. Ahora ya, al natural, el plastrón varía. Quiero decir que en seguida se ladea, se arrugan un tanto sus dobleces y al catorce o quince abrazos que le dan al novio, aquello es buñuelo de difícil arreglo.

Afirmo y sostengo que va mucha diferencia entre casarse un señor habituado al cuello duro a otro que lo haya usado por primera vez en su vida el día de su boda. El que lo usa a diario ya lo tiene domado. Porque una de las características más curiosas del cuello duro consiste en que como es una especie de animalito salvaje, de gran rebeldía y muy tozudo, no se deja tan aina colocarse el pasador en los ojales ni tolera, así como así, que corra expedita la corbata y luego hacerse el nudo con soltura. A todo esto se rebela como un potro indómito y solo a fuerza de paciencia y sobre todo de experiencia se consigue lograr. Añádase que el cuello duro molesta de todas todas al que se lo pone por vez primera y se siente agarrotado, algo así como si lo estrangulasen. Y de ahí que el novio no acostumbrado a él vaya a la boda preso de una sensación angustiosa y piense que ha perdido su libertad. Y llega ante la novia, tan guapa ella, vestida de blanco, tan emocionada y va y se emociona él también y se clava más el cuello duro y dice que sí. ¡Dios mío en lo que me he metido! Y vienen luego los apretujones, tan efusivos, y el cuello duro pasa adentro del cuello humano y las puntas penetran hasta la yugular. Y esto parece que no pero influye mucho en la felicidad conyugal. Estos torturados son los que al cabo del tiempo aconsejan a sus amigos solteros:

—No te cases nunca. A mí me va muy bien en el matrimonio, pero no te cases.

—¿Por qué?

—Pues porque tú no sabes el martirio del cuello duro el día de la boda.

Otro de los momentos en los que se impone es cuando tenemos que ir a algún sitio de rigurosa etiqueta. ¿A quién se le ocurriría esto de la rigurosa etiqueta? ¿Por qué lo de rigurosa? ¿Es que ha pensado alguien alguna vez presentarse con un frac y un pantalón de pana? No lo creo y, por lo tanto sobra lo de rigurosa. El traje de etiqueta para el que no está acostumbrado a llevarle es molestísimo. Esta molestia sube de punto cuando es alquilado. Del frac no hablo porque el frac no es de nuestro mundo, pertenece como si dijéramos a la estratosfera de la elegancia. Todavía si las solapas del smoking no fueran de seda podríamos llevarle con más desembarazo, pero los que tenemos la desgracia de que las manchas nos persigan vamos en vilo, temiendo que a cada momento caiga una sobre la sedosa solapa y entonces ¡adiós etiqueta!

Pero por muy molesto que sea el cuello duro en los trajes de etiqueta no soy partidario de llevar camisa de seda con cuello blando y de forma corriente, con los picos para abajo. Esto sí que ya no es rigurosa etiqueta ni nada que se le parezca. Por lo demás ya he divagado bastante sobre el cuello duro y vamos a dejarlo tranquilo en las camisas de aquellos que lo han domado y que lo tratan con toda confianza.

Exclusivo para EL DIARIO PALENTINO-DIA DE PALENCIA

(Prohibida la reproducción)

Lea todas las semanas el Suplemento Agrícola DIARIO-DIA

M.C.D.2022

PALENCIA AL DIA

Cincuentenario de un vals

Una coincidencia musical, nos vuelve a poner sobre la pista de una estampa del Palencia primisecular, que, en cierto modo, y por motivo del divino arte, se relaciona curiosamente con el Palencia de nuestros días.

Por esas fechas, hace medio siglo, la Banda Municipal de Música, que entonces dirigía don José Carreras, obtenía un señalado éxito artístico en el Paseo del Salón, al estrenar en Palencia la tanda de valses de la opereta «La viuda alegre».

Por aquel entonces, este cadencioso ritmo en tres por cuatro que exportaba al mundo la romántica ciudad vienesa, era acogido con extraordinario entusiasmo, y los bailes de sociedad se animaban al nuevo compás que hacía ir a las parejas danzando con esa ampulosidad y majestuosidad de movimientos, que tenía en las repetidas vueltas a derecha e izquierda, su más atrayente encanto.

El vals venía poderoso, a través de estas operetas de incipiente fama internacional, a arrinconar las viejas cadencias de los rigodones, mazurkas y polkas. Con el nuevo siglo, una nueva música de centro-Europa se imponía. Y Palencia, aplaudía a rabiar a su Banda de Música, que se veía obligada, tras la interpretación por vez primera de dichos valses, verificada el jueves día 17, a repetir, con honores de estreno, la ejecución de los mismos el domingo día 20 —es decir, hoy hace exactamente cincuenta años—, ante una gran multitud que se congregaba en el Paseo del Salón y saboreaba las primicias de esta música de allende fronteras.

Pasó el tiempo. De otros paralelos nos llegaron otros ritmos, no tan cadenciosos como el vals vienés. Los públicos los aceptaron, y las parejas bailaron como entonces, con el entusiasmo que les producían las nuevas importaciones.

Pero —y de aquí la coincidencia y el pie del comentario—, aquellas operetas que tanto furor causaron a nuestros abuelos; aquella «Viuda alegre» que, a través de su música se estrenaba en el 1909 en Palencia, hoy volvemos a tenerla presente, casi con la misma frescura de entonces —lo que prueba su mérito artístico y su valioso contenido, inmarcesibles a través de los tiempos— en la gran compañía de zarzuela que por estos días actúa en el Principal. Hoy, como entonces, la alegre y melodiosa música de Franz Lehar, va a sonar en nuestros oídos. Los famosos valses van, una vez más, como mil veces lo han hecho, a deleitarnos.

Como si no hubiera pasado el tiempo. Como si el pasado no contase. Como si uno y otro público fueran los mismos. Aunque, ¡ay!, cincuenta años, medio siglo exacto, los separen.

¡A los toros! Los aficionados de verdad, preparan las maletas —es un decir— para acudir mañana al gran festival taurino que se celebrará en Villada, con motivo de la feria de San Luis Gonzaga. Existe expectación, ciertamente, por saber cómo se las desenvuelven con cuatro bravos espinareños Rafael Pedrosa, Emilio Herrero y nuestros paisanos Marcos y Máiquez. ¿Un lleno hasta la bandera? Se pronostica. Por lo que a la capital se refiere, serán bastantes los aficionados que se desplacen a la progresiva villa, a saludar la entrada del verano con un festival taurino. Buen saludo.

BANDA DE MUSICA

Programa de las obras que interpretará la Banda Municipal el día 21 de junio de 1959, en el Paseo del Salón, a las 8'30 de la tarde.

PRIMERA PARTE

«Currito de la Macarena», pasodoble, T. Fernández; «Luisito», bolero para clarinete (solista señor Martín), Guzmán Ricis; «María Sol», selección, J. Guerrero.

SEGUNDA PARTE

«La Calesera», fantasía, F. Alonso; «Galas de la tierruca», rapsodia montañesa, L. Lázaro; «Lakme», fantasía de la Opera, Leo Delibes.

El Director, **Andrés Moro.**

CASA DE SOCORRO

LESIONADOS. — El personal de servicio en la Casa de Socorro, ha prestado asistencia médica a los siguientes:

Antonio Ordóñez, de 15 años, que sufría dilatación de forúnculo.

María Jesús Villamediana, de 9 años, extensa herida incisa en la rodilla izquierda, causada al caerse.

Pedro Bartolomé, de 3 años, herida contusa en el ángulo externo del ojo derecho.

Felipa Hierro, de 31 años, contusiones en ambas piernas, por agresión.

Fausto Colgada, de 39 años, heridas contusas en las regiones frontal y malar derecha y ojo derecho, con hematoma.

Benigna Escobar, de 9 años, herida contusa en la región occipital.

Paulino Cáceres, de 15 años, quemaduras de segundo grado en la mano derecha.

Carlos Pando, de 8 años, herida contusa en la región rotuliana derecha.

Continúa abierta la Exposición del Ropero eucarístico diocesano

Una de las obras mejor logradas de las Marías de los Sagrarios de la capital es su magnífico Ropero Eucarístico Diocesano.

Hace falta verlo para darse cuenta exacta de la labor realizada y del valor de las prendas confeccionadas.

El público numeroso, que desfila por la Casa de Nazareth, lugar donde está montada la exposición, empieza y no acaba de ponderar las piezas expuestas.

Hay que ver el tiempo que supone confeccionar una por una todas las labores y sobre todo la constancia femenina de un grupo sacrificado de Marías de los Sagrarios, dirigidas por las abnegadas Marías Nazarenas, que semana tras semana y en ocasiones varias veces en semana, trabajan calladamente sin más estímulo ni paga que el amor al Señor Sacramentado.

Merece la pena que todo el mundo piadoso la visite, para que den fe por sus propios ojos de lo bien empleado que es el dinero de la «mínima colecta anual», que se destina a ese objeto y que como saben nuestros lectores a partir de este año, se celebrará el domingo tercero de septiembre (día 20), en sustitución de la antigua colecta del Corpus.

Hoy domingo, esperamos un grupo crecidísimo de Marías de León, que vienen a honrar la tumba de nuestro venerado Padre Fundador y celebrar un acto eucarístico a las cinco y media en la Casa de Nazareth.

Llegarán en el tranvía de las diez de la mañana.

Aprovechando su presencia, después del ejercicio eucarístico mencionado, tendrá lugar la inauguración y bendición oficial del Ropero alrededor de las seis y media de la tarde.

Sin embargo, ya hemos indicado que el Ropero podrá visitarse libremente desde las diez a la una de la tarde y desde las cinco a las nueve de la noche, todos estos días, hasta el día 24, fiesta de San Juan, inclusive.

Muy agradecidas y honradas con su visita, firma,

La Junta Directiva del Ropero Eucarístico.

Ante un gran acontecimiento filarmónico

El próximo jueves actuará en el "Ortega" la Orquesta Sinfónica de Bilbao con la pianista Isabel Picaza

En puertas ya la gran solemnidad del cierre de temporada, con el concierto extraordinario de la gran Orquesta Sinfónica de Bilbao. Tendrá lugar el próximo jueves, día 25, y, por incompatibilidad de fecha, no podrá darse en el acostumbrado marco del Teatro Principal, sino que se celebrará en el más amplio de: Teatro-Cine Ortega, merced a la buena disposición de la empresa de dicho local, gracias a la cual se ha podido salvar esta última dificultad que entorpecía el logro. Ha sido, en efecto, difícil y laborioso en extremo conseguir esta actuación, que, con gran empeño y ya muy avanzada la estación, pudimos, al fin, contratar, superando inconvenientes de fechas, otros de orden económico que de año en año aumentan la envergadura de la empresa y rémoras en fin fácilmente comprensibles.

Pero al fin podemos decir con satisfacción que todo ello fué vencido. Por este año, no se interrumpirá la tradición, y de nuevo tendremos el placer de admirar a esta gran Orquesta, ciertamente muy interesada, también, en que Palencia no quedase en blanco en su calendario.

Incluso en esta ocasión el concierto tendrá el máximun de brillantez y de alicientes, al incluirse en él —parte central del programa—, el famoso «Concierto en la menor, para piano y orquesta», de Grieg, con la colaboración de la extraordinaria pianista Isabel Picaza, cuya ejecución constituyó recientemente en Valladolid un triunfo clamoroso para solista, director y orquesta.

Porque también constituye auténtica novedad y atracción poder admirar, por vez primera, al nuevo director titular de la Orquesta, Rafael Frübeck, este joven burgalés, de ascendencia germana, que a los dieciocho años, con dispensa de edad, era director de Banda, y hoy representa la más firme esperanza entre los grandes músicos españoles de talla internacional.

Gran acontecimiento, en suma, merecedor de todos los honores, y que estamos satisfechos de poder proporcionar a nuestros asociados, como culminación de una temporada en que nos ha sido dado admirar a artistas y agrupaciones de la máxima categoría. Y todo ello dentro de la modestia de nuestras disponibilidades, de día en día menos proporcionadas a la magnitud de este género de realizaciones.

LOS CONCIERTOS DE BURGOS

Organizados por el Excmo. Ayuntamiento de Burgos, con la colaboración de aquella pujante Sociedad Filarmónica, van a tener lugar en la vecina capital, dos magnos conciertos de Coros y Orquesta, a cargo de la misma Sinfónica de Bilbao y de la Sociedad Coral Bilbaína.

Se celebrarán el martes 23 y miércoles 24 a las once de la noche, en el Gran Teatro.

El primer día, se dará «La Creación», de Haydn. Y el segundo, fragmentos de «Los Maestros Cantores», de Wagner, y la inmortal «Novena Sinfonía», de Beethoven.

Interviene también una escogida selección de solistas de la Escuela Superior de Música, de Munich.

Y al frente de todo ello, la extraordinaria dirección de Rafael Frübeck, que en su ciudad natal, ha de superarse, y para el que constituirá verdadera apoteosis.

Los precios son de 90 pesetas para la butaca de patio y 70 de la principal. Abono para los dos conciertos, 150 y 110 pesetas, respectivamente. Socios de la Filarmónica burgalesa, disfrutan de una bonificación, que también será reconocida a los que acrediten pertenecer a nuestra Sociedad, pero solamente para abonos, y no para localidades sueltas.

Creemos muy interesante poner en conocimiento de nuestros asociados esta posibilidad, no dudando la utilizarán a ser posible, agradeciendo a la Filarmónica burgalesa sus facilidades.

SUCESOS LOCALES

ROBO. — Saltando las tapias de una casa, que don Manuel Miguel Benito posee frente a su domicilio en «Los Tres Pasos», le robaron un saco de abono mineral alemán, así como varios aperos de labranza, que valora en 1.500 pesetas. Denunciado el hecho en la Comisaría, se ha dado cuenta al Juzgado de Instrucción.

RIÑA. — En la Casa de Socorro atendieron a Felipa Hierro Mayagaray, mayor de edad, casada, domiciliada en la carretera de Valladolid, calle de La Valdavia, que presentaba contusiones en ambas piernas, de pronóstico reservado. En sus manifestaciones ante la Comisaría, la lesionada señala como culpable de sus heridas a su hermano Pedro Hierro, residente en las inmediaciones del Puente Mayor, Avenida del General Goded número 14, quien la golpeó en el transcurso de una discusión familiar por ciertas diferencias surgidas en torno a una herencia.

Por su parte el acusado, niega las imputaciones de su hermana, si bien reconoce la violencia de tonos que adquirió la riña familiar.

Hoy domingo celebra las bodas de plata de su ordenación el capellán del Hospital de San Telmo

Hoy domingo comenzará las bodas de plata de su ordenación sacerdotal y primera misa nuestro distinguido amigo el capellán del Hospital de San Telmo de nuestra ciudad, don Francisco Blasco Cea.

El ejemplar sacerdote palentino que goza de grandes simpatías en esta capital fué ordenado en 1935 por el entonces obispo de la diócesis don Agustín Parrado, luego cardenal arzobispo de Granada, subiendo por vez primera las gradas del altar en la parroquial iglesia de San Miguel, en cuya feligresía estaba el domicilio de su familia toda ella acendradamente vinculada a Palencia.

El nuevo sacerdote inmediatamente después de la ordenación comenzó el ejercicio de su sagrado ministerio cerca de los mineros de Guardo y de los labradores de Robladillo de Ucieza para actuar, luego durante la Cruzada, como capellán entre los soldados.

Terminada la liberación de España fué nombrado capellán de Hospital de San Telmo donde viene desarrollando desde hace cuatro lustros una fructuosa y meritoria labor. Por ello las beneméritas hermanas de dicho Hospital tienen especial empeño en que fuera el propio marco de la indicada institución benéfica donde don Francisco Blasco conmemore sus bodas de plata sacerdotales y en su capilla se celebrará hoy domingo una misa cantada, seguida de besamanos, terminándose la ceremonia con un solemne Te Deum en acción de gracias.

Por nuestra parte hacemos presente la más cordial enhorabuena al ejemplar sacerdote que hoy Dios mediante celebrará con toda solemnidad el 25º aniversario de su ordenación y primera misa.

TEATRO PRINCIPAL
TLF. 1031 PALENCIA

Gran Compañía «ARTISTAS LIRICOS»

Marianela Barandalla
Luisa de Córdoba
Tomás Alvarez
Alfonso Goda

HOY DOMINGO

DESPEDIDA

Programa monstruo!

¡Tres joyas del género lírico!

Tarde, 7'30 Noche, 11'15

1.º La zarzuela del Mtro. Serrano

LA REINA MORA

2.º La zarzuela del Mtro. Chueca

LA ALEGRIA DE LA HUERTA

3.º El pasillo cómico del Maestro Chueca

AGUA, AZUCARILLOS Y AGUARDIENTE

Toleradas menores

UN PROGRAMA COMO JAMAS SE OFRECIO AL PUBLICO

Interpretadas por todas las primeras figuras de esta Compañía

Doctor Angel Casas

MEDICINA INTERNA
Ex-Profesor A. y Médico Interno de la Facultad de Medicina de Valladolid. Especialista de Nutrición y S. Internas de D. I. Mayor, 5 y 7. Teléfono, 1948
Consulta de 12 a 2. Rayos X

DIARIO DE AVISOS

FARMACIAS DE GUARDIA.—Durante la semana están de guardia las siguientes farmacias:

ZONA NORTE: La de don José María Fernández Nieto (Mayor, núm. 66).

ZONA SUR: La de don Sabiniano Durántez Velasco (Burgos, 4).

Independientemente de estas farmacias, permanecerá de guardia permanente la de don Anastasio Arenal (Paseo del Otero, 19).

REGISTRO CIVIL

MATRIMONIOS. — Valentín Ruiz Nava, de Melgar de Yuso, con Gregoria Molledo Ramos, de Piña de Campos; José Luis Jiménez Villaverde, de Oviedo, con María del Pilar Fernández Santoyo, de Alar del Rey; Anastasio Gutiérrez León, de Cubo del Vino, con María Adoración Fernández Santoyo, de Alar del Rey.

NACIMIENTOS.—Angel Ruiz Castrillo, de Angel y Carmen, Residencia Ramírez; Leonor García Huertas, de José María y Eladia, Clínica San Bernabé; Ana Isabel Sánchez Castrillejo, de Miguel y Milagros, Avenida Santander, 18; María Luisa Pérez Fernández, de Mariano y María Luisa, Ramírez, 1; Antonio Suazo López de Gámiz, de Fernando y María Teresa, Plaza Santa Bárbara, 14; Beatriz Cristina Cañas Urbón, de Casiano y Felicia, Manuel Rivera, 17.

DEFUNCIONES. — Genoveva Hierro Centeno, de 33 años, casada, Fulgencio García; Isabel Urien Merino, de 82 años, viuda, Sanatorio San Luis.

CUPON PRO CIEGOS

Lista del número premiado del Cupón Pro Ciegos, correspondiente al sorteo celebrado el día 19 de junio de 1959.

Premiado con 250 pesetas, número 120. Premiados con 25 pesetas, todos los terminados en 20.

IMPORTANTE

Para sus Excursiones por España y Extranjero, consulte a Viajes Melia. Miranda, 9. Burgos. Solicite Folletos de Viaje

Cuatro Cantones

Una Federación: La de atletismo

Se han dado cita en el Campo de la Juventud muchachos llegados de Lugo, Salamanca y Zamora, para en unión de los palentinos dirimir sobre las pistas de ceniza y en la arena de los fosos la primacía interprovincial atlética. Una auténtica competición, que ofrecerá a Palencia la oportunidad de presenciar una de las más interesantes pruebas deportivas del momento, ya que hasta nuestra ciudad llegarán con su ilusión joven algunas de las primeras «figuras» del actual momento atlético español.

Mas no es nuestro propósito enjuiciar aquí tal competición interprovincial. Queremos únicamente detener nuestro levísimo comentario en la madurez de la Federación Palentina de Atletismo, cuyo entusiasmo es pilar y fundamento de los aciertos indiscutibles de su capacidad organizadora.

Han aparecido ya los programas de la competición. En ellos a cada prueba se le ha señalado con exactitud la hora justa de su celebración para la mejor orientación del público aficionado. Salvo en competiciones de auténtica envergadura nacional no suele verse en las reuniones de atletismo la indicación exacta de la celebración de cada prueba, mas la Federación Palentina así lo ha hecho. Y desde luego, con nuestra absoluta confianza de que al fin el éxito coronará la prueba, porque son muchas las ocasiones en que nuestra Federación demostró meridianamente su capacidad organizadora, sin el más leve descuido o contratiempo.

Barrios nuevos

Palencia crece. Palencia ha crecido de forma insospechada en las dos últimas décadas y se ha visto obligada a saltar por encima del cinturón —(río-ferrocarril)— que la oprimía y se ha extendido jubilosa y alegre por los campos que bordean la carretera de Santander y la zona del Cristo del Otero.

Barriadas enteras, construcciones modernas, casas de cinco y seis pisos adornan estos alrededores palentinos y la ciudad se descongestiona de su exceso de población, ofreciendo hogar sano, confortable y económico a los miles de ciudadanos que carecían de él.

Recordemos para refrescar la memoria del lector que de quince años a esta parte han surgido por esta zona que comentamos los grupos de viviendas de «Francisco Franco», «Abella Martín», «Renfe», «Camareros» y «Zapateros». Cinco hermosos y magníficos grupos que han proporcionado a Palencia cerca de 1.500 viviendas que albergan alrededor de 8.000 almas. ¿Verdad que la cosa está muy bien?

Pero... ¡siempre ha de tener el periodista un «pero»!

Y es que, el acceso a esa parte de la población de Palencia es muy complicado. Y muy difícil. No decimos que imposible porque al paso que vamos y por lo que vemos todos los días, pronto no habrá nada imposible, en el aspecto material para el hombre.

Pero... hay una pasarela que...

Aseguramos que para dicho acceso contamos con un paso a nivel y con una pasarela. Certificamos que la pasarela está puesta allí para que no se utilice el paso a nivel y que la Renfe al colocarla donde la colocó cumplió con lo legislado y nada quiere saber de lo que ocurra en el paso por no utilizarla. De acuerdo. Sin embargo, sería conveniente darse un paseito por allí a determinadas horas del día y sonriance ustedes del tráfico de la Puerta del Sol madrileña. Hay que tener en cuenta que, como decimos al principio, al otro lado de esa pasarela, de ese paso a nivel, viven 8.000 almas, la mayoría de los obreros que se desplazan a sus puestos de trabajo en la popular bicicleta. Que en muchos períodos de la jornada el paso a nivel está intransitable porque los trenes tienen que estacionarse y entonces ¿qué se hace? Pues a cargar con la bicicleta al hombro escaleras arriba, con la consiguiente incomodidad para el ciclista por obligación y para el pacífico transeunte que ve su traje en peligro, o darse la vuelta por la pasarela de la carretera de Villalobón con la consiguiente pérdida de unos minutos que en ocasiones son preciosos y precisos, porque el rodeo no es cosa baladí.

Y no contemos con los ancianos, los impedidos o los que se resisten, a ascender a la pasarela. Porque también los hay. ¡Hay que ver lo «agradabilísimo» que resulta tener que pasarla en la época de verano cuando Febo nos regala sus ardores o en invierno cuando el cierzo, la nieve y la lluvia nos envuelven al mismo tiempo que el humo de las locomotoras situadas debajo!

¿No se podría encontrar un remedio a esto?

Volveremos sobre el asunto. Vale la pena.

Despedida de la Compañía de María Esperanza Navarro y Ricardo Acero

Estreno de "Prohibido en Otoño", de Edgar Neville

Ha dado por terminada su actuación en el Principal la Compañía de Comedias de María Esperanza Navarro y Ricardo Acero, con el estreno de la comedia de Edgar Neville «Prohibido en Otoño».

El autor de «El Baile» se caracteriza por su sentido humorístico matizado de ternura y poesía. En esta comedia ha acentuado la nota sentimental con suaves pinceladas de humor.

Es inevitable el recuerdo de «Pigmalión», de Bernard Shaw. El paralelismo, o reminiscencias, de una y otra obra se hace evidente. Pero Neville diluye la ironía y la sátira de Shaw en delicados matices de melancolía y renunciación nostálgica.

«La Codos» ha sido «re-creada» para la vida del espíritu y la sensibilidad culta, desde el lodazal pedestre en que se encontraba, por el hombre maduro que de ella acaba por enamorarse, como Pigmalión de su estatua. Pero la juventud tiene sus derechos inalienables y el amor se hace imposible para el «otoñal». Esta es la tesis de la comedia.

Melancólicamente, como el sol que declina en un lánguido atardecer de Octubre, el hombre que soñó con el amor de la chica que él mismo educó, ha de renunciar a su amor.

Pero no hay drama. El llanto se transforma en carcajada. La vida sigue.

Problema sentimental y humano delicadamente expuesto sin efectismo ni artificio. El diálogo es pulcro y en ocasiones de tono poético pero sin cursilería. Están bien dibujados los tipos centrales. Es obra situada en la misma trayectoria de «El Baile» que constituyó uno de los éxitos más merecidos del teatro contemporáneo.

María Esperanza Navarro tiene en «La Codos» un papel «ad hoc» para su temperamento artístico subrayando con gracia, picardía y sensibilidad los perfiles del principal personaje femenino: una ingenua del arroyo, pero con mucho corazón.

Ricardo Acero prestó humanidad y emoción al papel de protagonista con equilibrado sentido escénico, siendo muy bien secundado por María Baus, Carmen B. Tomás Mercedes Pineda, José Carpena y Angel Calero, aunque en general, se observó que la obra estaba falta de ensayos.

El público aplaudió con más entusiasmo que en días anteriores.—**V. B.**

SEGUROS

INCENDIOS
ACCIDENTES
VIDA
AHORRO Y PREVISION
COSECHAS
GANADOS

EDUARDO CALDERON MARTINEZ DE AZCOITIA

VILLADA

FERIAS DE SAN LUIS GONZAGA

Durante los días 21, 22 y 23 de Junio

Para toda clase de ganados, aperos de labranza y maquinaria agrícola

GRANDIOSOS ESPECTACULOS TAURINOS

Día 21. — Festival con la intervención de

Marcos de Celis, Rafael Pedrosa

y los novilleros Emilio Herrero y Julio Máiquez

Cuatro novillos de la acreditada ganadería de D. Ignacio Encinas, de «El Espinar»

Día 22. — Gran espectáculo cómico-taurino.

"EL TERREMOTO"

Carrera ciclista comarcal, con importantes premios en metálico.
Tiradas al plato con valiosos trofeos y premios.

La concurrencia de ganados al ferial, deberá ir provista de la correspondiente guía sanitaria.

Rincón ameno

INFALIBLE

El dueño de la casa dice a su mujer en voz baja:

—Tengo un tremendo dolor de cabeza. Procura desembarazarte lo más pronto posible de nuestros invitados.

—Pero, no pretenderás que les dé con la puerta en las narices.

—No, pero puedes tocar el piano.

LA SUERTE DE AGUANTAR

Un vizconde de los de monóculo y «boutonniere» en el ojal del frac preguntaba a un célebre diestro:

—Y diga usted, ¿cómo es la suerte de «aguantar»?

—Pue la zuerte d'aguantá es la más fásil de toas. Ze ejecuta cual siquier coza malamente, er público chiya y piden que vaya osté a la cársel y le disen cosas feas de su familia y.. osté se pazea como si ná.

DENTISTA

—¿Estuviste en casa del dentista?

—Sí, hijo; por cierto que me ha hecho sufrir horriblemente. Me ha tenido dos horas con la boca abierta.

—Más te hubiera hecho sufrir si te hubiera obligado a estar con la boca cerrada.

ADIVINANZA

Soy hembra corta y delgada,
blendo un cabello por medio,
nunca me he visto sobrada,
y aunque estoy triste y cuitada
a mí misma no remedio.

Solución a la Adivinanza de nuestro número anterior:

EL ESCUDO DE ORO

CRUCIGRAMA

Número 2.359 Por MIROSPA

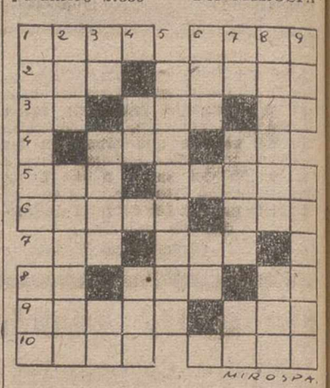

Horizontales: 1: Quiebra comercial. Villa de la provincia de Segovia. 2: (al revés) Villa de la provincia de Burgos. Nombre de mujer. 3: (al revés) Abreviatura de tratamiento. Alimento. Forma del pronombre. 4: (al revés) Nuevo. Percibí. 5: Voz de mando marinera. (al revés) Cierta cordillera. 6: Trabaja la pasta. Río de Suiza. 7: Artículo. Plural de letra. 8: Símbolo de la plata. Nombre de varón. (al revés) Nombre de letra. 9: Gitanos. Demostrativo. 10: Cuna de San Francisco. Ayuntamiento de La Coruña.

Verticales: 1: Antifaz. Adverbio de lugar. 2: Prenda militar. Plural de letra griega. 3: Desinencia verbal. Cierta tela. Cifra romana. 4: Nombre de letra. Plural de letra. 5: Fatigados. 6: Preposición. Artículo. 7: (al revés) Letra griega. Poemas. (al revés) Forma del pronombre. 8: Anda. Nombre de letra. 9: Cerveza inglesa. Secos.

Sol. al Crucigrama núm. 2.358:

Horizontales: 1: Crac. Lema. 2: aoL. Sinaí. 3: Ll. Mos. Oc. 4: Pum. Lu. 5: Ane. évelE. 6: Rotos. Sam. 7: Mo. Aro. 8: Pa. Ita. En. 9: Adosa. Osa. 10: Nata. Asar.

Verticales: 1: Calmar. Pan. 2: Rol. Nómada. 3: Al. Peto. Ot. 4: Mu. Isa. 5: somesátA. 6: Lis. Ra. 7: En. Leso. Os. 8: Mácula. Esa. 9: aiC. Emanar.

TINTA SAMAS

Adoración Nocturna Española

Vigilia el 23 del actual

Esta Sección Adoradora Nocturna Femenina hará su Vigilia mensual correspondiente el martes día 23, víspera de San Juan Bautista, en la Capilla de Nazareth.

Como siempre, dará principio a las diez y cuarto de la noche con la junta de turno.

A continuación la Vigilia, según el Ritual.

Esperamos, según costumbre, la asistencia de cuantas adoradoras puedan.

El Consejo Diocesano de la Sección.

Banco de Santander

FUNDADO EN 1857

en su primer Centenario

Capital escriturado	Ptas.	200.000.000
íd. desembolsado	»	150.000.000
Reservas	»	310.000.000

CAJA DE AHORROS

(Aprobado por la Dirección General de Banca y Bolsa con el n.º 2080)

M.C.D.2022

Suplemento Agrícola

SE PUBLICA TODOS LOS DOMINGOS

IMPRESION DEL CAMPO

La provincia de Palencia ha sido mucho más afectada por los "nublos" que la de Valladolid

Unos 30 pueblos palentinos han sufrido los estragos del "pedrisco" y las turbonadas de agua

A PARTIR DEL LUNES, LOS INGENIEROS AGRONOMOS RECORRERAN LOS PUEBLOS SINIESTRADOS PARA VALORAR LOS DAÑOS, QUE SON CUANTIOSOS

En nuestra impresión semanal de campos, debemos recoger, en primer término, la triste actualidad de los temidos «nublos» de junio. El golpe alevoso de las «nubes negras» que destruyen en pocos minutos las esperanzas de todo un año de afanes y zozobras, se ha dejado sentir este año, con terrible furia, sobre unos treinta pueblos, casi todos de Tierra de Campos y algunos de la punta Sur del Cerrato.

Puede afirmarse que nuestra provincia ha sido mucho más afectada que la de Valladolid y así lo ha estimado el Director General de Agricultura en la visita que, acompañado de los ingenieros agrónomos de nuestra Jefatura y de las jerarquías sindicales agrarias, realizó el pasado jueves a las zonas siniestradas.

Después de esta inspección, se tiene una visión de conjunto de la importancia del desastre atmosférico que si no ha producido víctimas personales, ha ocasionado, en cambio, gravísimos daños sobre las cosechas y las tierras de cultivo.

No puede valorarse todavía con detalle el alcance de las pérdidas, pero se sabe ya que los pueblos más duramente castigados han sido los de Boadilla de Rioseco y Guaza de Campos, siguiéndoles en importancia, Ledigos, San Román de la Cuba, Abarca y hasta unos treinta pueblos de Campos. En Cerrato los «nublos» descargaron también furiosamente sobre Vertabillo.

Los destrozos ocasionados por el pedrisco afectaron principalmente a las cebadas, después al trigo, siguiendo en orden de pérdidas los demás cultivos propios de la zona castigada.

Pero a los destrozos cuantitativos de la cosecha, hay que añadir un daño todavía más grave, que es el ocasionado por el arrastre de tierras de cultivo, ocasionado por el turbión de aguas y los desbordamientos de los ríos Valdeginate y Sequillo. Estos son daños, de momento, invisibles, pero que se dejarán sentir en los años próximos, pues los «nublos» han erosionado una fértil superficie de tierra vegetal que supone indudablemente una mayor riqueza que la que de momento se ha perdido en productos a la vista.

A partir del lunes, los ingenieros de la Jefatura Agronómica van a recorrer, pueblo por pueblo, toda la zona siniestrada, a fin de establecer el cómputo más exacto posible de los daños originados por las tormentas. Después, se iniciarán con la máxima urgencia los expedientes de solicitud de ayudas de los organismos correspondientes, esperándose obtener subvenciones y créditos para socorrer a los agricultores damnificados por los temibles «nublos» que todos los años por estas fechas proyectan su angustiosa amenaza sobre nuestros campos.

Por lo demás, descontada esta adversidad atmosférica, se mantiene la impresión optimista sobre el conjunto de la cosecha.

Algo han retrasado las labores en los cultivos de remolacha las turbonadas de agua que nos han lanzado extemporáneamente las nubes. Trabajo perdido que habrá que recuperar en jornadas sucesivas, pero las mieses van estando ya en sazón para ser entregadas a las hoces segadoras.

Respecto del comienzo de la siega en nuestra provincia, lo más probable es que todavía se retrase unas fechas, pues hasta los primeros días de julio no es de esperar que puedan empezar a girar las aspas de las máquinas segadoras.

El campo puede darlo casi todo para el desarrollo económico nacional

Clara exposición de política agraria, en vísperas de la recolección

Madrid.—(Servicio de ARGOS especial para nuestro periódico. Prohibida la reproducción).

En tierras del Sur y Levante rebrillan ya las hoces con el trajín incesante de la principal tarea, mientras que más hacia el Centro y el Norte se ultiman los preparativos para esa especie de carrera contra reloj —a veces también contra los elementos atmosféricos— que sólo termina cuando el grano está encerrado en las paneras.

Precisamente en estas fechas culminantes, que marcan el «clímax» del año agrícola, han tenido amplia resonancia en el agro español las importantes declaraciones que el ministro de Agricultura, don Cirilo Cánovas, hizo ante la T. V. E. en el espacio que se dedica al desarrollo economoco de España. Las declaraciones, reproducidas íntegramente y glosadas por la Prensa diaria, son ya conocidas de los lectores.

Pero no queremos dejar de subrayar la importancia de esa amplia exposición de nuestra política agraria en un momento crucial de reajuste de la economía nacional, en la que la agricultura, como es lógico, ha de jugar papel preponderante.

Ha destacado el señor Cánovas el hecho de que España deberá seguir siendo un país eminentemente agrícola. No se trata de ningún tópico, pues descansa en una realidad que impone la Naturaleza. La variedad de nuestro suelo de cultivo y la diversidad de microclimas permiten obtener todos los productos agrícolas y ganaderos necesarios, no sólo para el abastecimiento de la población sino para proporcionar a la creciente expansión industrial —otro de los cimientos de nuestra economía— las materias primas que han de ser transformadas.

Pero si la Naturaleza nos brinda un mosaico agrícola virtualmente autárquico, no podemos decir que haya alcanzado, ni muchísimo menos, el grado de desarrollo y prosperidad que todos deseamos. Es aquí donde ha de entrar en acción la iniciativa estatal, para lograr el incremento de la producción en cada una de las zonas. Uno de los mayores problemas estriba en los monocultivos de la región central, hoy exclusivamente dedicada a los cereales, con bajos rendimientos. La solución no puede ser otra que el incremento de los pequeños regadíos y la introducción de los cultivos forrajeros que permitirán el desarrollo de una ganadería todavía muy poco explotada en esta región meseteña.

Para las demás zonas, las perspectivas son muy halagüeñas, a condición de que se verifiquen los cambios estructurales de la propiedad rural, que son indispensables para una explotación agraria progresiva y remuneradora. La concentración parcelaria es una premisa urgente, sobre todo en la región norteña, donde la atomización de la propiedad rural constituye el más grave «handicap» para el incremento de la productividad.

Citó el ministro, en orden a la estabilización de la empresa agraria, el ejemplo del Servicio Nacional del Trigo, cuya eficacia ha quedado bien probada, no solo en el aspecto social, sino también en el aumento de la producción triguera, mediante la selección de semillas, distribución de abonos y construcción de una red de silos.

Una adecuada coordinación de los diferentes sectores económicos conducirá a la elevación del nivel de vida, que es ya un hecho tan irrefutable como halagüeño. En este sentido, la agricultura y la industria se complementan. No existe ningún antagonismo, pues el campo puede ser fuente de materias primas para la industria y esta, a su vez, proporcionar al campo aquellos elementos que son indispensables para su progresiva explotación.

En cuanto a las perspectivas de nuestro desarrollo agrícola, son alentadoras y puede sintetizarse en el incremento de la productividad mediante la racionalización de los cultivos, la concentración parcelaria, la mecanización de las tareas y la reducción de costes y una pujante política de regadíos, buscando el agua para fecundizar la tierra. Gracias a estas directrices, que se vienen siguiendo con paso firme desde la raíz misma del Alzamiento, España ha podido hacer frente a las más adversas circunstancias. La elevación del nivel de vida y la independencia económica son conquistas positivas que el ministro ha subrayado y que nadie puede negar.

JUAN DEL AGRO
(Director de la revista «Mies»)

Los beneficios de la concentración parcelaria alcanzan a 28 provincias

La creación de nuevas Delegaciones del Servicio demuestra el interés de los labradores

La Concentración Parcelaria en España fué iniciada bajo el signo de la más resuelta eficacia. Se hacía necesario acabar definitivamente con el proceso de atomización de nuestros campos, con la infecundidad de las tierras divididas hasta la saciedad y desterrar del panorama de nuestra Patria criterios insostenibles frente a una razonable norma para el desarrollo de una actividad agrícola seria. Desde muchos puntos de vista era antieconómica la situación planteada en España con anterioridad a la Ley de Concentración Parcelaria. Aquella triste situación se manifestaba tanto en lo que se refería a la economía del pequeño agricultor, como en las repercusiones que ésta tenía en el ámbito económico general del país. En el primer caso, porque la división de las parcelas y sus diferentes localizaciones hacían prácticamente imposible el empleo de maquinaria y la posibilidad de aplicar un sistema de regadíos eficaz. En el ámbito de la economía nacional las repercusiones se hacían notar con mayor fuerza por el bajo índice de rendimiento de nuestras tierras. Esta realidad demandaba una solución radical del problema, de tal manera que a la vuelta de unos años se cambiarán sensiblemente las perspectivas del panorama agrícola español en este aspecto. Mucho se ha trabajado desde la fecha de la Ley de Concentración Parcelaria y si bien es cierto que todavía no se ha llegado a una situación de óptimos resultados, no lo es menos que las realidades sobre las que se opera actualmente —más de un millón de hectáreas— hacen que veamos el futuro de nuestros campos con un optimismo que se basa, no en cálculos más o menos quiméricos, sino en las patentes realidades. Si no se progresó más fué porque a la hora de poner en práctica muchas de las medidas que iban a beneficiar a nuestros campos se tropezaba, no sólo con problemas de carácter técnico, sino con el natural recelo de gentes apegadas a viejas rutinas. Sin embargo, el agricultor español, que guarda en lo más profundo de su corazón una rudimentaria, pero clara sabiduría, una vez que superó, forzado por la realidad de los hechos, la etapa de desconfianza, se sintió verdadero protagonista de una medida legislativa en la que está poniendo su ilusión y su leal esfuerzo.

Así, transcurrido el año 1958 y conocidos los primeros datos de la Concentración en este período de tiempo, podemos calificar de fecundos sus 12 meses. Durante el pasado año, la Concentración Parcelaria en España ha alcanzado cifras —representativas de una realidad extendida por todo el país— que superan los cálculos más optimista. A 28 provincias ascendía el número de las que se lleva a cabo la Concentración el día 31 de diciembre de 1958, lo que representan 550 zonas y 705 pueblos de los que está desapareciendo el minifundio y en compensación, aparecerán en breves fechas nuevas parcelas en cotos redondos para obtener de ellas el máximo rendimiento. Además de las ya existentes con anterioridad, el pasado año, se han creado 85 nuevas Comisiones locales en las que tienen activa participación los labradores interesados en la reagrupación de sus tierras. En el mismo período de tiempo, el Servicio de Concentración Parcelaria, mediante una pléyade de técnicos ejemplares, entregados con verdadero espíritu misional a su tarea, ha reagrupado un total de 51.939 hectáreas, repartidas entre las doce delegaciones que el Servicio tiene en España. De éstas, las correspondientes a Avila, León y Zamora, han sido creadas en el curso del último año como consecuencia del incremento de peticiones en dichas provincias y de los expedientes tramitados para proceder a la concentración de sus tierras. Paralelamente a esta actividad práctica, el Ministerio de Agricultura ha realizado una notable labor legislativa al promulgar 91 decretos por los que se declaraba de utilidad pública la concentración parcelaria en otras tantas zonas.

Algunos podían preguntarse, ¿se detiene aquí la tarea del Ministerio de Agricultura en su deseo de terminar con el antieconómico minifundio? No. La obra del Servicio de Concentración Parcelaria, que ha movilizado a miles de agricultores, llega mucho más lejos. El Ministerio ha invertido en la concentración en el espacio de estos últimos cinco años más de doscientos millones de pesetas. Esta cantidad dará fácilmente una idea de los beneficios que se derivan para las tierras que son concentradas, independientemente de los que se deducen del hecho de la concentración. De entre estos doscientos millones de pesetas hay que destacar los capitales invertidos en obras y mejoras de terrenos, que sólo en 1958 han representado una cantidad superior a los cuarenta y cinco millones de pesetas aplicados a cincuenta y dos proyectos que comprenden la construcción y acondicionamiento de la red de caminos y carrteras en todas las zonas de concentración parcelaria, transformación de secanos en regadíos, construcción de abrevaderos y defensas de las márgenes de los ríos.

Esta es la obra gigantesca que realiza el Ministerio de Agricultura a través de su Servicio de Concentración Parcelaria. Se están invirtiendo cantidades de dinero, asesoramientos técnicos, maquinarias y mejoras en todos los órdenes, para cambiar el signo productivo de nuestros campos y acabar con el grave problema del minifundio, como aún subsiste extendido por la geografía española. Con espíritu de victoria caminan los hombres del Ministerio de Agricultura para conseguir una meta que cada día, en una esperanzadora misión, se muestra más cercana.

CARLOS BENDITO

La buena cosecha de trigo de este año pone nuevamente de relieve el problema de las tierras marginales

Medio millón de hectáreas deben canalizarse hacia la producción de granos y forrajes

Su transformación en carne, huevos y leche, puede robustecer la economía de las explotaciones agropecuarias

Las tres cosechas últimas de trigo incluyendo la actual, marcan una curva de signo progresivo en nuestra estadística de este primer cereal. La ya histórica anomalía de que nuestros campos no fueran capaces de proporcionarnos el pan para todos los españoles, no sólo ha sido remontada, sino incluso largamente superada. La transformación hacia el regadío que ahora afecta a tantas otras hectáreas de nuestro suelo, pone además una nota de tranquilidad en el panorama de los próximos años, ya que la disponibilidad de una amplia superficie regable aminora las fuertes oscilaciones que suelen dar las cosechas de cereales en fincas de secano. Por otra parte, ese gigantesco y meritorio órgano de regulación que es el Servicio Nacional del Trigo, no sólo está preparado suficientemente para corregir posibles desequilibrios entre la producción y el consumo nacional de cada ejercicio, sino que incluso respalda y garantiza los intereses de cuantos están vinculados a uno u otro sector, que prácticamente son los treinta millones de españoles.

La feliz circunstancia de tan notable progreso en las cosechas trigueras, pone ahora nuevamente de relieve el problema de las tierras marginales. Hace ya casi veinte años que se iniciaron roturaciones en gran escala para conseguir el pan de la nación, sin mirar por aquel entonces si a la postre podría o no ser remunerativo el cultivo de muchas fincas. En ese desasosiego por producir trigo a toda ultranza, ha habido incluso quien ha especulado fuertemente con el cereal obtenido en suelos pobrísimos para esta finalidad, surgiendo así una valorización ficticia para la fanega de tierra. Hoy, nuevamente las aguas en sus justos cauces, se impone deshacer conceptos irreales, señalando a cada finca el aprovechamiento que le es más indicado.

Ese apuntado horizonte de que España se convierta en país exportador de trigo, pero exportador en un sentido amplio y a precios de mercado internacional, no puede lograrse con la rémora de tierras marginales cultivadas para el trigo. De este modo, el precio inferior no sería jamás remunerador para estos cultivadores y, por otra parte, tal precio ya resultaría prohibitivo de cara al mercado exterior.

Pero hay para estas tierras marginales, cuya superficie no debe ser menor al medio millón de hectáreas, una salida fácil y de positivo signo económico. Nos referimos, claro es, a la producción de granos y forrajes con los que alimentar más y mejor ganadería.

Si hace veinte años nuestra agricultura dió la batalla al trigo y ha ganado merecidamente la victoria, hoy tenemos abierto un nuevo frente donde combatir todavía mejor que el de aquella época. Nuestro nivel de vida crece prodigiosamente y están por completo desbordadas nuestras posibilidades presentes en las producciones de carne, huevos y leche.

Padrá argüirse que si resultó antieconómico el cultivo del trigo en esas tierras marginales, peor saldrá el de otros granos o forrajes para el ganado. Pero al igual que al cultivador le compensaría no ya vender el trigo, sino el pan elaborado, ganando todos los márgenes que se originan entre sus dos polos extremos, exactamente cabe apuntar en cuanto a esos granos y forrajes, cuya transformación en productos de origen ganadero no sólo es posible realizar en las mismas fincas, sino que es práctica totalmente aconsejable.

Tiempo hay aún para meditar sobre estas tierras marginales hasta que llegue la oportunidad de las nuevas siembras de otoño. Pero no resulta ocioso abordar ahora este asunto, cuyo enfoque puede dar lugar lo mismo a una espléndida trayectoria en el campo de la ganadería y de la consecución de productos de este orden, que a crear en un futuro próximo un grave problema a nuestra economía agrícola.

GINES DE GEA

Jefatura Provincial de Ganadería

AUTORIZACION DE LA FERIA DENOMINADA DE «SAN PEDRO» EN AGUILAR DE CAMPOO

Habiendo sido autorizada por esta Jefatura, la celebración de la feria de ganados del día 29 del actual, denominada de «San Pedro» en Aguilar de Campoo, todo ganadero que desee acudir a la misma deberá tener presente en todo momento las instrucciones dictadas por el Excmo. Sr. Gobernador Civil en Circular de fecha 3 de octubre de 1959 («B. O. de la Provincia» número 119) sobre la celebración de ferias y mercados en las actuales circunstancias que concurren en la provincia al estar declarada la epizootia de fiebre aftosa, y las que a continuación se indican:

No podrán acudir reses receptibles a la epizootia de fiebre aftosa (vacuno, lanar, cabrío y porcino) de las siguientes localidades:

Baltanás (Partido Veterinario de Baltanás).

Guaza de Campos (Partido Veterinario de Boadilla de Rioseco).

Paredes de Nava (Partido Veterinario de Paredes de Nava).

Monzón de Campos (Partido Veterinario de Monzón de Campos).

Lo que se hace público para general conocimiento.

Palencia, 20 de junio de 1959.

El Jefe del Servicio, V. Calcedo.

Pronósticos del Sr. Manuel para esta semana

Todavía quedan algunos días de tiempo un tanto inestable, con frecuentes nubarrones y posibles precipitaciones, para estabilizarse en los últimos días de la semana.

UN COMENTARIO DE "HERMANDAD"

CAMPAÑA TRIGUERA

La nivelación de los precios del trigo con los gastos de explotación agrícola

La cosecha cerealista que en fechas muy próximas empezará a recogerse, presenta, a pesar de algunas incidencias de última hora, un volumen sin precedentes, y basta mencionar las tierras de Aragón, en las que Zaragoza espera sobrepasar los 30.000 vagones de trigo, marcando así un récord sin precedentes. La evolución desde el año 54 ya marcando un crecimiento que se apoya, precisamente, en los mayores rendimientos unitarios, y en el empleo de buenas semillas y de fertilizantes.

Afortunadamente, las palabras del ministro secretario general del Movimiento y delegado nacional de Sindicatos pronunciadas, precisamente, en la Tierra de Campos, han venido a disipar rumores desfavorables que originaron la lógica preocupación de los cultivadores al tratar de desvirtuar en un año de abundancia la eficaz labor que el Servicio del Trigo viene desarrollando. Por orden expresa del Caudillo queda garantizada en esta campaña la compra del trigo en su totalidad y se habilitarán los recursos económicos correspondientes para su adquisición. El ministro de Hacienda ha venido a confirmar también esta decidida postura del Gobierno al indicar que la recogida y financiación del trigo tiene su mecanismo propio en el que no influirán en forma alguna las medidas de estabilización económica próximas a aplicarse.

El labrador ha experimentado así una impresión de tranquilidad, y las reuniones que las Cámaras Agrarias tuvieron estos días han conseguido un resultado práctico indiscutible, prestando al campo uno de sus mejores servicios.

Queda ahora la segunda fase del planteamiento en lo que se refiere a cotización del trigo, y el margen de confianza que esta objetiva resolución del Gobierno ha despertado en los medios agrícolas sigue abierto, esperando que el mismo criterio de comprensión y sentido realista se aplique al análisis de los informes presentados en cuanto a gastos de cultivo y defensa del valor del trigo, que no responden a criterios de enriquecimiento o de negocio, sino a defender la supervivencia del agricultor y a que en la empresa común que de perfecto acuerdo llevan a cabo el Gobierno y los agricultores para modernizar y vigorizar la economía agrícola, cuente el campo con recursos propios que procedan de una justa y adecuada cotización de sus productos.

En el planteamiento no existen intransigencias ni cifras invariables. Se han hecho cálculos y se han manejado elementos de cultivo, pero, al mismo tiempo, los labradores están de perfecto acuerdo en cuanto a la necesidad de una estabilización económica y no van a ser ellos, el sector en que el patriotismo y el esfuerzo constructivo tiene su mejor representación, quienes obstaculicen una consolidación económica que a todos interesa.

Se trata de plantear íntegramente la formación de los precios actuales eliminando factores accesorios para que, sin originar elevación de precio en el pan, pueda conseguirse la ventaja que nivele la cotización para el agricultor de acuerdo con los gastos de la explotación agrícola.

El porcentaje de población que en el campo vive, y las condiciones reales en que se desarrolla, aconsejan fórmulas eficaces. Al mismo tiempo, el volumen de la cosecha prevista permite utilizar al máximo la capacidad de almacenamiento de labradores a través de su red de almacenes graneros y de las iniciativas que en cada caso pudieran adoptarse y que representarán para el cultivador un ahorro de tiempo, de gastos de desplazamiento y una mayor facilidad para que el cereal llegue al consumo con el mínimo de gasto.

Sobre todos estos puntos se han formulado por las Entidades sindicales agrarias, a través de su Junta Nacional, los correspondientes informes y existe la seguridad de que serán tenidos en cuenta para la ordenación definitiva de esta campaña triguera.

(De «Hermandad»)

TEMAS AVICOLAS

Clarinazo de la Feria del Campo: ¡Pollos para todos!

En ocho semanas, con 2.500 gramos de pienso, un pollo alcanza un kilo de peso

Madrid.—(Servicio de ARGOS especial para nuestro periódico. Prohibida la reproducción).

La IV Feria Internacional del Campo ha superado a las anteriores no sólo en ampliación de las instalaciones, sino en el cuidado y buen gusto en la presentación de los pabellones y «stands». Pero la novedad más llamativa ha sido la aparición de numerosos hornos eléctricos que permanentemente han estado asando pollos para ser consumidos por los visitantes.

En el pabellón de León tenía capacidad para asar cien pollos a la vez en unos minutos, y en la sección de avicultura había otro, montado por una granja que daba el pollo asado, calentito y doradito, acompañado de pan y una botella de cerveza por 45 pesetas, precio realmente inferior al coste de tan estupenda comida, pero de una gran eficacia publicitaria. Seguramente, muchos visitantes recordarán este certamen de 1959 como «La Feria del Pollo Asado». Ha sido, sin duda la propaganda mejor lograda.

Hemos sentido curiosidad por conocer las posibilidades de la avicultura nacional en orden a la producción de carne de pollo. En el «stand» de una granja madrileña, el técnico de la misma, el joven veterinario don Mateo Sanz, atiende tan ampliamente nuestro requerimiento, que sólo una parte de sus amplias explicaciones pueden ser recogidas en esta breve información.

Como «máquinas de hacer carne» podemos considerar a los blanquísimos pollos y gallinas, gigantes, jóvenes, hermosos, que aquí se exponen. Como que en ocho semanas pueden transformar 2.500 a 3.000 gramos de pienso en un kilo de peso. Un «record» de tiempo y un prodigio de asimilación. Claro que tienen que ser razas puras, como la White Rock, o híbridos por cruzamiento de razas selectas: Cornish con Rhode, Cornish con Leghorn, Leghorn con White Rock, Rhode con White y, sobre todo, Cornish con White Rock.

Son varias las granjas españolas las que realizan la selección, de forma que en este aspecto la avicultura nacional casi puede valerse ya por sí misma. De tener que importar algo, tendría que ser de razas muy selectas. Pero de aquí a dos o tres años la selección propia podrá atender toda la demanda interior. Las principales características del pollo selecto para carne son: pluma blanca, patas y grasa amarillas, rápido crecimiento, mucho vigor, buena transformación de pienso en carne, muslos gruesos, pechuga maciza, cuerpo redondo y amplia preponderancia de la carne sobre el hueso.

Después de la raza, lo que más cuenta es el cuidado con que se crían los pollos. Un Leghorn mal criado necesita 90 días y de 4.500 a 5.500 gramos de pienso para alcanzar un kilo de peso, mientras que bien criado pesa el kilo a los 70 días y con sólo 2.500 gramos de comida. Estas son las normas fundamentales de una buena crianza; quince horas diarias de luz, comederos de cuatro metros de longitud, accesibles por ambos lados por cada cien aves; raciones con el 20 por ciento de proteínas y no más del 5 por ciento de celulosa; diez aves por metro cuadrado, y mucha limpieza.

En cuanto a piensos en general y a vitaminas, no hay problema. Lo que faltan son los elementos proteicos baratos. El conflicto está en los precios. Con lo que el avicultor cobra por una docena de huevos, o por un kilo de carne de pollo en vivo, debe poder comprar de cinco a seis kilos de piensos. Si los precios de los piensos estuvieran estabilizados, lo estarían también los precios de los pollos y de los huevos, siendo fijos en las distintas épocas del año. El pienso viene a representar sobre el 60 por ciento de los gastos de crianza.

En resumen, la avicultura española, que ha logrado ya el autobastecimiento de huevos, está también en condiciones de abastecer de carne de ave al mercado nacional en la medida que lo reclame la creciente demanda. El pollo, como ya está ocurriendo en los países más desarrollados, dejará de ser un artículo de lujo en España, para convertirse en alimento popular. Las posibilidades de reproducción en masa y de rapidez de crecimiento de las aves aseguran un copioso abastecimiento de carne de primera calidad a unos precios moderados. La Feria Internacional del Campo ha dado el clarinazo ¡Pollos para todos!

FERNAN

Desarrollo de la campaña de protección al ganado lanar

Interesante Circular de la Comisaría General de Abastecimientos

La Comisaría General de Abastecimientos y Transportes anuncia a los ganaderos interesados, lo siguiente:

La campaña de protección llevada a cabo hasta la fecha, ha supuesto el sacrificio de un número de cabezas que ha representado para las provincias más afectadas por la necesidad de esta protección, un volumen considerable.

Por otra parte, con objeto de aumentar la capacidad de consumo de las diferentes ciudades receptoras, se hace preciso considerar una reducción en el precio para fomentar el consumo, permitiendo así la absorción dentro del plazo que se estime necesario, habida cuenta de la situación de los pastos en las fechas próximas.

La consideración de ambas razones ha determinado, previa superior autorización, que por esta Comisaría General se fije por orden-circular en el «Boletín Oficial del Estado», una modificación de la disposición que estaba vigente, en el sentido de limitar la campaña de protección hasta la fecha del próximo día 3 de julio, siendo a partir de dicha publicación y durante el período comprendido hasta la referida fecha límite, un nuevo precio de protección que continuará siendo remunerador y que permitirá, sin duda, absorber por consumo, el volumen necesario para completar esta campaña dentro de las directrices pretendidas.

El nuevo precio para el cordero será de 20 pesetas kilo en vivo, equivalente a 54.50 pesetas en canal sobre matadero, incluídos despojos y cueros.

Como es natural, las ofertas de corderos ya formalizadas han de entenderse válidas, aunque lógicamente afectadas por la modificación que se anuncia.

En relación con las existencias de lana, ha sido estudiada una ayuda dirigida a facilitar la comercialización de la misma, para lo cual serán proporcionados anticipos a los ganaderos, contribuyendo así al desenvolvimiento de dicha producción.

Hasta ahora uno de los trabajos más desagradables de una casa era la limpieza de cristales

Ahora con CRISTASOL, es un entretenimiento agradable.

Se rocía con el mismo frasco sobre el cristal... se frota con un paño... ¡y ya está!

CRISTASOL disuelve instantáneamente el polvo y la suciedad que se acumulan sobre los cristales y los deja limpios y relucientes. Pruébelo.

M.C.D.2022

FERIAS Y MERCADOS

Se realizaron algunas operaciones en los mercados de piensos.- La tónica general, sin embargo, es de paralización.- Flojedad en los feriales ganaderos

Concluyó la semana sin novedad alguna digna de ser consignada. Persiste la paralización de los mercados mayoristas de granos, por las razones apuntadas en nuestros últimos comentarios. Bien es cierto que en esta ocasión se registraron algunas operaciones. Las persistentes lluvias y actividad tormentosa prolongada a lo largo de los siete días dificultó la normal distribución de piensos, circunstancia que se tradujo en esa relativa presencia de la demanda en los mercados, a fin de salir con bien de una momentánea dificultad. Los precios continuaron situados en las zonas anteriores, sin oscilaciones interesantes, acusando, una vez más, la tendencia bajistica, de que se vienen resintiendo desde hace algún tiempo.

En los feriales ganaderos también se ha apreciado en esta ocasión cierta flojedad. Escasea el dinero, y el deseo de hacerse con ello, fuerza a los vendedores a ceder en condiciones más favorables para la demanda que las registradas últimamente. No obstante, no puede hablarse de baja en los precios, ya que los feriales ganaderos, a favor de las inmejorables condiciones de los pastos y de las importaciones de piensos llegadas de Norteamérica, se habían situado en envidiables posiciones de privilegio.

GRANOS Y PIENSOS

CEBADA.—A 4,45, con saco, en la línea de Castilla. En los mercados zamoranos, sin envasar se cede a 3,80 y 3,90.

AVENA.—Muy baja de precio. Con saco se paga a 4,00 pesetas; llegando a ofrecerse, sin el envás correspondiente, hasta las 3,50. Los precios medios se sitúan en 3,70.

CENTENO.—En los mercados extremeños, con saco se vende a 4,60 y 4,70. En nuestra región, sin envasar, se ha vendido a 4,00 pesetas y 3,90.

MAIZ.—Se registran algunas operaciones de maiz híbrido de regadío, a 5,10 envasada, sobre Valencia. Por nuestra región apenas se realiza venta alguna, por carencia casi absoluta de maíz.

MERCADO GANADERO

TORRELAVEGA. — En la última feria se vendieron 425 terneros y jatas; 284 de 2.501 a 5.000 pesetas; de ellos, 184, de 5.001 a 7.500; 228, de 7.501 a 10.000, y 355, de 10.000 a 15.000.

MEDINA DEL CAMPO.—Los caballos y las mulas buenas para labrar se vendieron desde 7.000 a 11.000 pesetas uno; otros más inferiores, también buenos, de 5.000 a 6.000; otros de menos poder, pero buenos para el trabajo, de 3.000 a 5.000, y caballos y mulas para carne, desde 850 a 2.000 pesetas unidad, según clase. Las yeguas con su cría, de 7.000 a 11.000 pesetas.

Los asnos muy buenos y con gran poder, hasta 7.000 pesetas uno; otros de menos de media vida, pedían 5.000; los de más de media vida, de 2.000 a 3.000, y los viejos, según poder, desde 700 a 1.600 pesetas unidad.

En el mercado, el lanar acusó baja. Las ovejas emparejadas, desde 750 a 1.100 pesetas. Carneros sementales, de 1.000 a 1.600 los grandes y gordos. Corderos grandes y gordos, propios para sementales, de 750 a 900 pesetas unidad. A peso, los corderos, a 19 el kilo en vivo, y los de buena clase, hasta 22; corderas a 23, y ovejas de desecho, desde 16 pesetas, todos kilo en vivo.

El precio de los cerdos fué muy similar al del anterior mercado. Los gordos, a 34 y 35 pesetas el kilo en canal. Los blancos de siete semanas, desde 350 a 525, los de tres meses, de 450 a 650, y los blancos de seis meses, de 600 a 800 pesetas uno.

LOGROÑO.—El caballar, que fué adquirido para Cataluña, se vendió, los de tres y cuatro años, a 16.000 pesetas; los de dos años, a 12.000, y el de año, de 6.000 a 8.000 pesetas.

Las mulas buenas, de tres y cuatro años, de 22.000 a 24.000 pesetas; las de dos, a 14.000 y 15.000, y las de año a 11.000. Los machos, de tres y cuatro años, de 18.000 a 20.000 pesetas; los de dos años, a 12.000, y los de año, de 8.000 a 9.000.

Los burros de tres y cuatro años, de 5.000 a 6.000, y los de año, a 1.500.

MERCADO DE VINOS

Se ha desenvuelto con bastante firmeza hasta el punto que cotizan mercancía puesta en bodega, y demás circunstancias tradicionales, a 21,00 pesetas grado y hectólitro, lo que supone un aumento de una peseta en litro sobre el precio a que se vendía hace quince días. Es más, hay muchos exportadores optimistas que confían incluso en que tome mayor auge, siempre en el supuesto de que continúe el intercambio comercial ya iniciado y una protección por parte de la Junta de Adquisiciones que ha prometido abastecerse en la mayor escala que permitan sus disponibilidades del remanente con que cuentan todas las cooperativas vinateras, en las principales zonas dedicadas a este cultivo.

Veremos, pues, si tan halagüeños pronósticos se confirman, a los que aspiran confiadamente los interesados en esta fuente de riqueza nacional.

Los altos precios también afectaron al ganado para carne, que se cotizó a 22 y 24 pesetas kilo en vivo. Como excepción se pagó un potro lechal a 42 pesetas.

Mercado de piensos en la capital

Ligera animación durante la semana

Transcurrió la semana registrándose algunas operaciones de venta de cebada, ya que también en nuestra ciudad las pertinaces lluvias y tormentas dificultaron el normal abastecimiento y distribución de piensos. Los precios, no obstante, no acusaron mayores oscilaciones, quedando así el listín semanal:

Cebada, sin envasar, a 4,10 pesetas kilogramo; avena, 3,60; centeno, 3,90; maíz, 5,15; titos, 4,50; yeros, 4,50.

El mercado semanal de VILLADA

Se celebró el mercado semanal, con bastante animación y como preliminar de las ferias de San Luis Gonzaga, que se celebrarán los días 21, 22 y 23 del actual, observándose importante concentración de ganados de todas clases, especialmente mular, contribuyendo a ello, los numerosos y valiosos ejemplares acumulados por los industriales de la localidad dedicados a esta actividad.

El mercado de piensos y cereales, con una casi absoluta paralización. Las últimas existencias de cebada y avena, se cotizaron a los precios de 4'10 y 3'60 pesetas kilo, respectivamente y sin envase.

Los productos de molinería, sostienen sus precios con tendencia al alza, quizá, en lo que a la zona se refiere, influenciados por la importante cantidad de ganado de cerda adquirido para la recría.

De esta última especie se presentaron al mercado más de 150 ejemplares, con los precios de 800 a 1.100 pesetas los del peso de 15 a 20 kilos unidad.

Las labores de agricultura se hallan paralizadas, con gran retraso en el barbecho a causa de los temporales que en tal sentido originan perjuicios con vistas a la próxima sementera.

Estos temporales, en extremo peligrosos para los cereales de recolección próxima, han ocasionado importantes daños en varios pueblos de la comarca, tanto por las lluvias torrenciales que han arrasado y convertido en lagunas muchas extensiones de cebada, como por el granizo que en algunos términos municipales ha destruido gran parte de la cosecha. — **El Corresponsal.**

Junta del Cabildo de la C. O. S. A.

Para cumplimentar los acuerdos de la Junta Permanente del día 29 de mayo, celebró sesión plenaria el Cabildo de la COSA con arreglo al siguiente orden del día:

1.—Lectura y aprobación del acta de la sesión del día 29 del pasado mes.
2.—Adjudicación de maquinaria para faenas de recolección.
3.—Feria del Campo.
4.—Campaña triguera.
5.—Asuntos varios.
6.—Ruegos y preguntas.

Asistieron los 21 vocales representantes de las Hermandades y el Ingeniero Jefe de la Jefatura Agronómica. Jefe Provincial del S. N. del Trigo, Jefe de los Servicios Provinciales de Ganadería, presidiendo el Presidente y vicepresidente de la COSA, asistidos del secretario.

Comenzó la sesión a las 11'30 dándose por concluída a las 2'30.

IMAGENES Y CUADROS RELIGIOSOS. GRAN EXPOSICION, EN I. G. DIARIO-DIA

alle Burgos, 15 Teléfonos 2313-2916

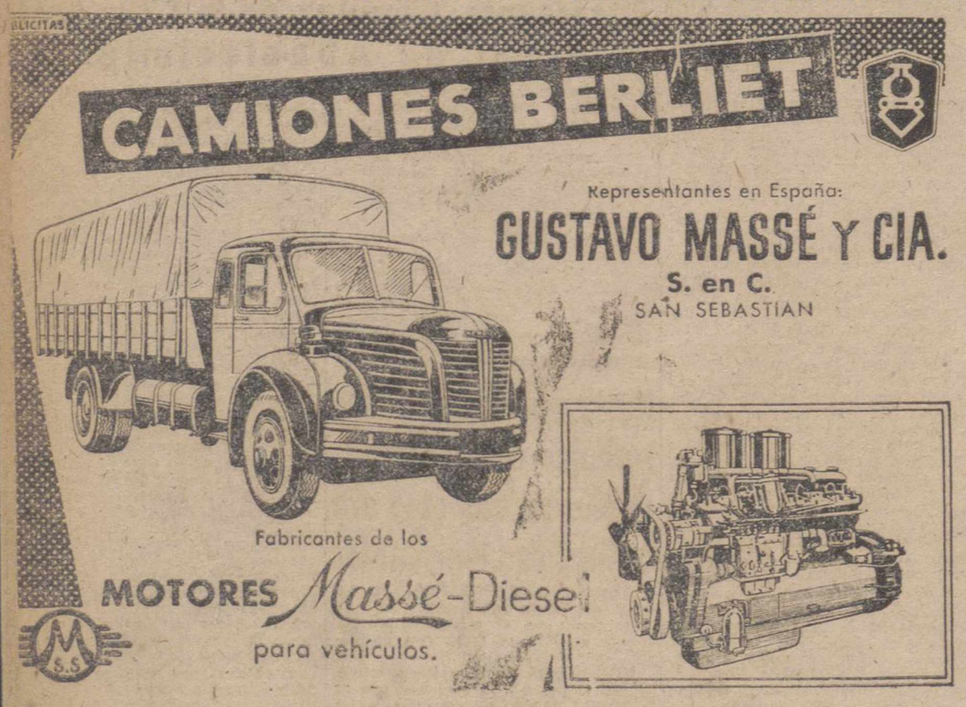

Distribuidores exclusivos en:
ZAMORA Avda. Portugal, 17 — BURGOS General Mola, 12 — SALAMANCA Gran Vía, 20 — LEON Colón, 28 — PALENCIA Mayor, 242
AVILA SEGOVIA
VALLADOLID: Dos de Mayo, 21
Apartado 146 — Teléfono 4410
Entrega inmediata - Grandes facilidades de pago

Comisaría General de Abastecimientos y Transportes

DELEGACION PROVINCIAL DE PALENCIA

Precios de frutas y verduras

Precios al mayor y de venta al público autorizados para esta provincia para las FRUTAS Y VERDURAS, durante la semana que comprende del día 22 al 28 de junio, ambos inclusive.

	Mayor	Detall
Naranjas:		
Clases selectas	7'25	8'50
Corrientes	5'50	6'75
Limones:		
De Murcia finos	9'00	11'00
Corrientes	7'50	9'00
Patata tardía	1'90	2'10
Patatas tempranas	2'35	2'65
Acelgas	2'50	3'25
Espinacas	3'00	4'00
Judías verdes	6'75	8'00
Repollos:		
Valenciano	1'75	2'25
Del país	1'25	1'75
Cebollas	3'75	4'50
Tomates peninsulares	5'00	6'00
Lechugas	1'75	2'50
Zanahorias	2'25	2'75
Guisantes	4'50	6'00

NOTA.—Los precios señalados como máximos para venta al público se entienden referidos a las mejores calidades de cada clase de artículo, estando incluídos en los mismos los gastos y arbitrios municipales.

Palencia, 20 de junio de 1959. — El Gobernador Civil, VICTOR FRAGOSO DEL TORO.

Dr. Sandalio González Calvo
Profesor adjunto de la Cátedra de Dermosifiliografía
Enfermedades de la piel
Colmenares, 10.—VALLADOLID

En Villaviudas se proyecta crear una "Asociación de Agricultores" para el cultivo en colectivo de sus fincas

De esta manera se quiere hacer efectiva la consigna: "Mejor agricultura con menos agricultores"

Desde la noche del sábado, día 15, y todo el día del domingo, el cielo ha permanecido muy tormentoso dando lugar a constantes nublados con el consiguiente aparato eléctrico y truenos.

Aparte de las descargas apartosas en la noche del sábado y madrugada del domingo en la que buena fe de ello lo dan cinco postes de la línea telefónica hechos astillas, cuando tomó más intensidad fué por la tarde del domingo que descargó una tromba de agua, con algo de granizo, que hizo poner en guardia a todos los vecinos. Era tal su intensidad que la sesión de cine que se estaba proyectando hubo de suspenderse sin terminar su pase, ante la impaciencia del público. Los bares y otros centros de expansión también cerraron. Ante la inminencia de la riada que ya empezaba a notarse, los vecinos de la parte del pueblo afectada sacaron de sus casas y apriscos el ganado situándolos en sitio seguro. Gracias a tal medida no hubo que lamentar ninguna pérdida, quedando toda la parte baja del pueblo inundada. En el momento de redactar estas líneas se desconocen los daños que hayan podido ocasionar en el campo, aunque se presume hayan sido de poca considearción. Quedó interrumpida la comunicación telefónica y el suministro eléctrico.

AGRICULTURA. — Desde el comienzo de los trabajos de Concentración Parcelaria que se estan llevando a cabo en este término, se viene haciendo cábalas sobre el mejor procedimiento para un cultivo mecanizado y económico. En estos días y con motivo de las impresiones recogidas en la Feria del Campo, declaraciones del Ministro de Agricultura, discurso del Ministro Secretario General pronunciado en Carrión, han influído de una manera extraordinaria para reavivar estas cábalas pudiéndose adelantar que en Villaviudas será un hecho el postulado de «Mejor agricultura, con menos agricultores».

Atestiguan estas impresiones el hecho de que sean varios los labradores entregados a la elaboración de un proyecto para el cultivo del campo en común, adoptando en principio el sistema de conversión del valor tierra en acciones, reglamentación de unos estatutos provisionales que, en su día, pudieran ser definitivos, dar solución a los contras previstos de esta sociedad agracia, etc., etc. Estos se disponen a crear próximamente lo que pudiéramos llamar «Asociación de agricultores», o cosa análoga, montado con todo su mecanismo administrativo necesario y con vistas a un mayor rendimiento en la explotación agrícola, fomentar la pecuaria y crear a ser posible la industrial para la transformación de los productos del campo.

Dios quiera que todas sus aspiraciones se colmen con el éxito, ya que como muy bien dijo nuestro Ministro «Mejor agricultura con menos agricultores», es un postulado que exige la mecanización de las explotaciones, una fórmula que permite la estabilización de la mano de obra y el disfrute por ésta de óptimas remuneraciones, comparables a las que percibe el obrero especialista en cualquier otra actividad económica. Unica forma viable para el resurgimiento de los pueblos y con ellos España.

A. MOCHA AYUSO

CASA MARTIN, es sello de distinción. Canadienses dóngola, abrigos y confecciones selectas
Mayor, 86. — Teléfono 3296
PALENCIA

GALLETAS FONTANEDA
MARIA · NATINA · TOSTADA
Surtidos
FONTANEDA · CAMPOO · FAMILIAR

M.C.D.2022

JABON SAMBA

PUBLICITAS

RINDE MÁS... FROTANDO MENOS

¡Regala calidad y dinero!

Caramba... ¡qué jabón!

¡¡MILES DE PREMIOS EN EFECTIVO!!

Lave su ropa con jabón "SAMBA" y pruebe su suerte. En el interior de la pastilla, protegidas en una bolsita de plástico, puede hallar Vd. desde

5 hasta 1.000 pesetas

En los premios de 100 hasta 1.000 pesetas será también obsequiado el comerciante vendedor de la pastilla afortunada.

¡¡*Qué suerte lavar con jabón SAMBA*!!

PRODUCTOS GOTA DE AMBAR, S. A. BARCELONA

CONCESIONARIOS DE LA CASA HENKEL & CIE. - GmbH - DÜSSELDORF (ALEMANIA)

Madrid al día

En diez años será construída una ciudad para cien mil habitantes

Solana, el pintor moderno más revalorizado y más falsificado

No tiene remedio la invasión de rótulos extranjeros

Madrid.—(Crónica de ARGOS, especial para DIARIO-DIA. Prohibida la reproducción).

Trigales, barbecheras, caminos de carreta, alguna casita de campo, un arroyo casi seco, una pequeña alameda... Estos terrenos se convertirán dentro de poco en una moderna ciudad para más de cien mil habitantes. Mayor que muchas capitales de la provincia. Será la Ciudad Parque Aluche, entre la Casa de Campo y Carabanchel, al borde del nuevo ferrocarril suburbano que pondrá a sus futuros moradores en diez minutos en la Plaza de España, enlazando allí con el «metro».

Es la primera agrupación de dueños de terrenos, al amparo de la Ley del Suelo. La nueva ciudad entra en los planes de descongestión del centro de Madrid. Su ordenación ha sido fijada por la Comisaría de Urbanismo. Su proyecto responde a las modernas tendencias de bloques aislados, con grandes espacios verdes. Viviendas inundadas de aire y de sol. Una ciudad con todos los servicios— cuatro Parroquias, escuelas, campos deportivos, cines, comercios, garajes...— convenientemente distribuídos.

Las fotografías y maquetas se muestran en una exposición abierta al público en General Mola, 37, que previamente había sido inaugurada por el ministro de la Vivienda. La total construcción de la Ciudad-Parque Aluche está prevista para el término de diez años. Ya sabemos que en el plan de urgencia social del señor Arrese los plazos se cumplen y hasta se anticipan. Así, pues, dentro de diez años, veremos una ciudad nueva en lo que hoy es labrantío. Pero nadie se sorprenderá, porque el «milagro español» en construcción de viviendas es en Madrid la realidad del día.

Sabido es que los «nuevos ricos» compran obras de arte. No siempre el espíritu de Mecenas. Por una parte, decoran sus pretenciosas mansiones. Por otra, hacen la más rentable inversión. Un cuadro «de firma» es siempre dinero que se esponja. Hasta ahora, entre los modernos, Solana tiene el «récord» de supervaloración. Un cuadro «Las chicas del arrabal», que costó mil duros años después de la muerte del gran pintor, se ha vendido ahora casi en el millón de pesetas.

Pero basta con que se cotice alta una firma para que se multipliquen las falsificaciones. Probablemente habrán hoy tantos Solanas falsos como auténticos. Unos son copias intencionadas, por encargo del comerciante; otros, lienzos de pintores que siguen el estilo del maestro y que tienden a confundirse. Pero, aún así, las tiendas de que son copias o imitaciones, alcanzan alto valor.

Para evitar falsificaciones, van a catalogarse las obras de Solana, una vez que se clausure la cuarta y última sala del ciclo de Solana, abierta en el Círculo de Bellas Artes el 15 de junio, en el que habrán sido expuestos unos 250 óleos, aparte de dibujos, aguafuertes y litografías. Se considerarán como falsas las obras que no hayan sido presentadas para su catalogación. Las de la Argentina serán catalogadas por el escritor Gómez de la Serna y el historiador Zarco; las de Oslo, por Grondwold, y las de Estados Unidos y Francia deberán presentarse en Madrid para obtener el correspondiente certificado de autenticidad.

Está visto que no tiene remedio la plaga de extranjerismos que invade Madrid. Nadie quiere recordar que existe una Ley, y que sigue vigente, prohibiendo los rótulos en idiomas extranjeros. Al principio, hace ya años, se impuso a rajatabla. Pero hoy no hay restaurante ni cafetería, aparte de otros establecimientos que renuncien al título en lengua extraña, sobre todo en inglés, como pueril concesión a la moda americana que prevalece en el mundo.

¿Quién ha de poner remedio a tanto barbarismo? El Ayuntamiento —dice un cronista—, denegando las licencias de apertura y de rótulos que no se expresen en español. Pero ya se sabe que en este trámite administrativo están más atentos a la recaudación de tributos que a la pureza del idioma. Seguiremos, pues, con el «dancing» y con el «night club».

FABRICAS SUIZAS REUNIDAS
ARANO (Navarra)
Plazos -- -- Contado
Por HERNANI
Enviamos a toda España
PIDA CATALOGO GRATUITO

AGENCIA OFICIAL DE VENTAS
Avda. José Antonio, 45. PALENCIA
Teléfono 1455

AGRICULTOR

Información mensual de mercados en MIES, revista de Agricultura y Ganadería. Suscripción: 3 pesetas al mes. Apartado, 15. Palencia.

Arrese examinó los planos del "Gran Bilbao"

Las Fiestas de la Liberación se prolongaron hasta muy entrada la madrugada

Bilbao, 20.—El ministro de la Vivienda, don José Luis de Arrese, acompañado de los directores de Urbanismo, Arquitectura y Vivienda; jefe de los poblados dirigidos y del Gobernador civil y Jefe provincial del Movimiento, ha visitado el Ayuntamiento, donde fué recibido por el Alcalde y los miembros de la Corporación

El ministro pasó seguidamente al salón árabe para visitar la exposición del Gran Bilbao, que comprende la planificación de la zona actual de la villa, más las localidades de Arrigorriaga, Galdácano, Lejona, Baracaldo, San Salvador del Valle y Portugalete. Contempló después el ministro, distintos detalles, del plan de construcción de 4.000 viviendas en el polígono de Ocharcoaga, en las cercanías de Begoña, cuyas casas van a comenzar a construirse el día primero de agosto, para alojar a los actuales habitantes del barrio de Uretamendi, constituído por viviendas insalubles, y que desaparecerá en el plazo máximo de un año. Están previstos en este barrio tres núcleos de viviendas: uno, religioso-cultural; otro, recreativo, y otro comercial. Es esta la primera parte del desarrollo de la planificación urbana del Gran Bilbao.

Inmediatamente, también van a comenzar a destruirse las chabolas de Archanda y Enecuri.

Examinó el ministro de la Vivienda con todo detenimiento, los planos confeccionados por los técnicos, y de cuyos detalles fué dando explicaciones el director general de Urbanismo, señor Bidagor.

A mediodía, el señor Arrese, con sus acompañantes y autoridades, se trasladó a Lequeitio, donde la Diputación de Vizcaya le ofrece una comida. A las cinco de la tarde, el ministro y los directores generales de su departamento, regresarán a Madrid en un avión especial.—Cifra.

ACTOS DEL DIA DE LA LIBERACION

Bilbao, 20.—Hasta muy entrada la madrugada han continuado los actos organizados para conmemorar el 22 aniversario de la liberación de Bilbao por las fuerzas nacionales. Diversas bandas de música siguieron recorriendo las calles, y a todas las ceremonias ha asistido gran cantidad de público.

También de madrugada terminó el primer número del periódico hablado «Nervión», que formaba parte del programa de la semana cultural y artística organizada por Educación y Descanso. La presentación de cada una de las secciones, la ha hecho José del Corral, jefe nacional de Prensa de Educación y Descanso, y han intervenido en la página local, el escritor señor Camarán; en la musical, don Segundo Pastor, que ha dado un recital de guitarra; en la ilustración gráfica, el caricaturista Dávila, que hizo una demostración de sus trabajos y ha contado anécdotas de su profesión, y terminó con la página teatral y cinematográfica, con la intervención de Rosita Yarza y José María Seoane.

Concurrió gran cantidad de público, que llenaba las gradas que al aire libre se han montado para estos espectáculos nocturnos, en la nueva Plaza de Bilbao.—Cifra.

ventanales de hormigón

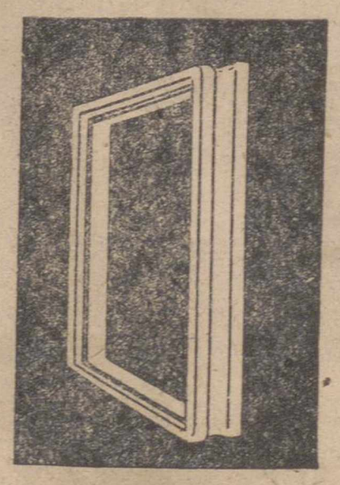

sas

representante para Palencia

F. Guerra Estébanez

AVDA. REPUBLICA ARGENTINA, 4 - TEL. 1661

NOVIOS

PROBLEMA RESUELTO

BANQUETE EN EL

"Restaurante GRAN VIA"

LA FIESTA DEL BALLET

HUERTA GUADIAN

PIDA PRESUPUESTO

CONSTRUCTORES OBRAS

Consideren solar 1.100 m/2 muy regular, máximo aprovechamiento, mejor sitio Avenida Valladolid con chalet al fondo; indicadísimo amplia construcción, precio normal, urge venta

AGENCIA FINCAS
Valentín Calderón, 9
PALENCIA

LIBROS

"Siempre fieles", novela de ambiente cerrateño

No abunda la literatura novelística dedicada a las tierras del llano palentino. Si descontamos una novela decimonónica de Macías Picavea, otra aportación narrativa sobre el mismo ambiente de Jesús Rubio Coloma y alguna novela de Ramón Pérez de Ayala, el paisaje y los hombres de los «campos de tierra» no parecen haber sido venero de inspiración para los novelistas contemporáneos.

El fenómeno no deja de ser insólito, porque precisamente en estas tierras de «pan llevar», donde el trabajo es duro y parece adquirir toda su significación de maldición bíblica por la aspereza del medio, se desatan fuertes pasiones, dramas intensos, sentires hondos y las almas adquieren grandeza y plenitud templadas en la austeridad y la forzosa renunciación.

Arsenio Carranza Diago nos envía su primera novela desde Baltanás. Es un relato exacto y auténtico de ambiente cerrateño. Los personajes encadenados, enraizados al terruño nativo no son «entes de ficción», sino personas de carne y hueso con quienes hemos convivido y tratado.

Ese mimetismo de las almas y del paisaje de que nos habló Heine, la correlación anímica con el medio geográfico, se perciben en esta novela que tiene un valor sobre todos: el de la autenticidad.

Si la literatura narrativa ha de ser sobre todo, como quería Saint Royal, espejo paseado por el camino de la vida, no cabe dudar que Carranza Diago ha compuesto un cuadro ambiental de rigurosa exactitud y objetividad. Apenas se ha permitido el narrador ningún vuelo de fantasía.

El argumento de su novela «Siempre fieles», no ha sido inventado sino calcado sobre la realidad misma. Así la novela puede ser como gran reportaje en torno al medio de vida de una comarca y también de su problema económico-social. Este aspecto no lo elude Carranza Diago, que dibuja con certeros trazos, sin tremendismos, pero también sin medias tintas, el enrarecido ambiente político-social de Baltanás, un pueblo como tantos otros de la Castilla terruñera, capital de la pintoresca comarca palentina del Cerrato, en las vísperas del Alzamiento.

La etopeya de Eloy y Elvira, de Asunción y Daniel, la doble pareja del relato, ha sido perfilada con firmeza y autenticidad. No son personajes de «complejo». Viven su vida sencilla, abnegada, humilde, apegados al terruño, duras pruebas a que los somete la adversidad, con entereza y hombría, sin alharacas ni aspavientos. Vidas vulgares, sí, pero recios caracteres. Arquetipos de una raza que dió las más altas cimas humanas —santos, místicos, conquistadores—, pero también el mejor soldado de filas, calladamente heroico, en las batallas de la guerra y del trabajo.

Carranza Diago situó su relato en los últimos veinticinco años, un período apretado de historia viva y sangrante en el que todos hemos sido más o menos protagonistaas. Eloy es un «medio collera», es decir, un trabajador agrícola que posee escasas tierras propias y que, por tanto, se ve precisado a trabajar como obrero circunstancialmente en las yeseras de la comarca. Hace la guerra siempre en primera línea de fuego, enrolado desde el primer día en una de las Banderas de la Falange palentina. Terminada la Cruzada vuelve al pueblo y allí conoce a Elvira, la que ha de ser su mujer y madre de sus cuatro hijos.

Enviuda y ha de marchar a Bilbao a trabajar como peón en una de las factorías. Pero no soporta la prueba de la emigración porque no se adapta al agitado vivir de la gran ciudad y retorna al terruño nativo, a los campos áridos del Cerrato, donde el trabajo es duro y la naturaleza, muchas veces más que madre parece madrastra, como dijo Leopardi.

Una línea argumental de esquemática simplicidad, pero cálida y rigurosamente humana. Novela no imaginada, sino vivida, de exacto y palpitante realismo, sin morbosidades escatológicas.

El estilo novelístico de Carranza Diago es también directo y sencillo. No se permite mixtificaciones, ni se extravía por vericuetos retóricos. Va directamente al grano y así logra acentos de verdad y emoción. La elocución se ciñe a la acción argumental, sin ringorrangos ni florituras. Novela-novela en la línea más clásica y ortodoxa de la literatura narrativa, que revela a un novelista muy prometedor del que pueden esperarse más ambiciosos logros.

«Siempre fieles», viene, pues, a enriquecer el acervo —escaso en cantidad y en calidad—de la novelística palentina y constituye como se pretendía un cuadro de costumbres cerrateñas lleno de verdad y de transcendencia humana.

VALENTIN BLEYE

Banco Hipotecario de España

Concede préstamos al interés del 7 por ciento sobre fincas rústicas, cotos, montes y urbanas, en la capital. En las Urbanas de nueva construcción, reformas en estas mejoras y en rústicas, al interés del 4'50 por ciento. Viviendas de renta limitada y el 5 % de préstamos especiales. (Dispone de Cédulas Hipotecarias al 5 por ciento sin impuesto). Pida folletos e informes a su administrador para la capital y provincia, don Teógenes Manuel, en Mayor, 28. Palencia.

ARTICULOS DE ESCRITORIO, EN I. G. DIARIO-DIA

M.C.D.2022

DEPORTES

MOSAICO DEPORTIVO

El Granada "vela sus armas" en El Plantío

Un entrenador brasileño para el Madrid

El Plantío (Madrid), 19.—Esta mañana y durante una hora, en un campo cercano al hotel donde se hospedan los jugadores del Granada C. F., y que está rodeado de pinos, se han entrenado todos los componentes del club rojiblanco granadino, bajo la dirección de su preparador Kalmar.

En entrenador ha manifestado que no era necesario celebrar entrenamientos en el Estadio Santiago Berrabeu y que la preparación realizada esta mañana, era la última que celebraban sus jugadores.

Después se trasladaron al hotel dando un corto paseo.

Esta tarde, acompañados del delegado de la directiva, visitarán el Valle de los Caídos y estarán de regreso a las ocho y media de la noche, para cenar, después de un breve reposo.—Alfil.

¿A QUIEN FICHA AHORA EL REAL MADRID?

Madrid, 19.—Hoy llegará a esta capital un entrenador de fútbol brasileño de fama mundial, de quien se asegura será el próximo entrenador del Real Madrid.

Coincide todo esto con el precipitado viaje de Carniglia en el día de ayer a Roma. Se sabe que el precipitado viaje de Carniglia se ha puesto allí al habla con los directivos de la S. Roma, pero se desconoce si ha llegado o no a un acuerdo con los directivos del club italiano.

Por otra parte se asegura que Carniglia aparece en la lista de viajeros —directivos y jugadores— que realizarán el viaje a América, pero ello no tiene nada de particular puesto que el contrato con el Real Madrid finaliza el día 30 del actual y seguramente Carniglia no se incorporará al club que le contrate, hasta los primeros días del próximo mes de agosto.—Alfil.

HERRERA QUIERE CAMBIAR HASTA DE MASAJISTA

Madrid, 19.—Esta mañana a las diez, ha estado en el domicilio de la Real Federación Española de Fútbol, el nuevo preparador del equipo nacional, Helenio Herrera, visitando al secretario general de dicho organismo, señor don Andrés Ramírez.

Parece ser que Helenio Herrera ha propuesto a los miembros del comité directivo de la Federación Nacional que sea nombrado masajista de la Selección Nacional el que lo es del Club de Fútbol Barcelona, Mur, pero por ahora no se ha efectuado nombramiento, ni se cree en los medios federativos que se realice.

Esta tarde se celebrará una reunión a la que asistirán Helenio Herrera y seguramente se le contestará que continuará en sus funciones de masajista de la Selección Nacional el que hasta ahora venía desarrollando esta función, Rafael Greno, más conocido por Rafa, masajista del Atlético de Madrid, ya que el cargo no es de tanta responsabilidad como para efectuar cambios, sobre todo teniendo en cuenta que Rafa viene ejerciendo este puesto desde hace muchos años con unos y otros seleccionadores y preparadores.—Alfil.

EL BARCELONA SE INSTALO EN TORRELODONES

Torrelodones (Madrid), 19.—A las doce de la mañana han llegado al hotel donde permanecerán estos días hasta el domingo, la expedición futbolística del C. F. Barcelona, con el entrenador y preparador del equipo nacional, Helenio Herrera y un delegado de la directiva.

Un redactor de Alfil se ha puesto al habla telefónicamente con Helenio Herrera, quien le manifestó, que "efectivamente, antes de trasladarse a Torrelodones había estado en el domicilio de la Real Federación Española de Fútbol tratando sobre la preparación de los jugadores que integrarán el equipo nacional.

Poco después —siguió diciendo— nos hemos trasladado a La Berzosa (Torrelodones), donde después de la designación y distribución de habitaciones, hemos dado un corto paseo por los alrededores para desentumecer los músculos.

Esta tarde a las seis y media estaremos en el estadio Santiago Bernabeu para celebrar el último entrenamiento, ya que el sábado lo dedicaremos íntegramente al descanso.

Después de la preparación regresaremos nuevamente a Torrelodones, donde descansaremos hasta horas antes del partido final.

Preguntado si mantendría el mismo equipo que en los anteriores encuentros, dijo:

"Sólo tengo dos dudas en cuanto a la alineación y son la de Ramallets, por el suplente Estrems y la de Gensana por Verges, no se todavía si podrán jugar Ramallets y Gensana. Esta tarde comprobaré su estado, pero lo más probable es que hasta el mismo domingo, horas antes del partido contra el Granada, no tomaré una decisión respecto a quién ocupará esos puestos, si los titulares o los que puede llamar "suplentes", que son titulares como otros cualquiera".

Helenio Herrera, terminó diciendo: "El lunes, me quedaré en Madrid con los seleccionados para el equipo nacional, a fin de comenzar su preparación de conjunto".—Alfil.

MUR, MASAJISTA DE LA SELECCION NACIONAL

Barcelona, 19.—El masajista del C. F. Barcelona, Mur, ha sido designado para acompañar al equipo nacional de fútbol que va a disputar en Polonia el encuentro internacional correspondiente a la Copa de Europa de equipos nacionales.

La designación ha sido hecha por la Real Federación Española de Fútbol y se basa en que ocho jugadores seleccionados son del C. F. Barcelona y por esta circunstancia están acostumbrados a los servicios de su masajista titular, Mur.—Alfil.

DOCTOR LEDO
ENFERMEDADES DE LA PIEL
Consulta de 9 a 1
Núñez de Arce, 4. Telf., 2545
VALLADOLID

Ha dimitido la directiva del Barcelona

El "caso Kubala" y la marcha de Samitier dividió a los rectores del Club azulgrana

Barcelona, 20.—(Urgente).

La Junta Directiva del Club de Fútbol Barcelona ha dimitido. Los componentes de la Junta han puesto sus cargos a disposición del presidente de la misma.—Alfil.

CAUSAS DE LA DIMISION

Barcelona, 20.—Conforme se esperaba ayer mañana, los veintiún miembros de la Junta Directiva del Club de Fútbol Barcelona han presentado la dimisión de sus cargos. El presidente, don Francisco Miró Sans, se encargará, a su regreso de Madrid, donde el equipo disputará el partido final de la Copa, de constituir nuevo Consejo Directivo, que interinamente rija los destinos del club hasta la aprobación de sus nombramientos por la Asamblea que, seguramente, será convocada en seguida.

La dimisión se ha producido como consecuencia de las disensiones internas, que han salido a la calle en los últimos días, y que ponen de manifiesto una falta de compenetración entre los directivos, en asuntos de gran importancia para el club, que se iniciaron ya a raíz del «caso Kubala», y que han culminado con la marcha de Samitier al Real Madrid.

Hace algún tiempo, en el seno de la Junta Directiva del Club de Fútbol Barcelona, se habían formado dos grupos: uno, presidencialista, y otro acaudillado por los señores Llaudot y Gibernáu, este último secretario de la Junta. A raíz del «caso Kubala» los dos grupos se enfrentaron abiertamente y venció el segundo, que era partidario de dar la baja a Kubala. Pero ante la reacción de la masa de socios, favorable al jugador, se desistió de ello. Después, al tratarse de la renovación del contrato de Samitier, volvió a triunfar el bando de los señores Gibernáu y Llaudot, que eran partidarios de su salida, y Samitier decidió pedir la baja y ofrecer sus servicios al Real Madrid. La reacción del presidente, que intentaba convencer a Samitier para que se quedara, fué tardía, pero ha traído como consecuencia exigir a todos los miembros de la Junta su dimisión.

Esta misma tarde, en automóvil, el señor Miró Sans saldrá para la capital de España; pondrá en conocimiento del presidente de la Real Federación Española de Fútbol lo ocurrido, y a su regreso a la ciudad condal formará un Consejo reducido, para evitar la formación de grupos, como había ocurrido antes.

La reacción de los grupos de socios más significativos, acaudillados esta vez por don Nicolás Casaus, que fué quien en las últimas elecciones dirigió la campaña electoral a favor del señor Miró Sans y cuya actitud se ha visto secundada por los socios más antiguos y por los famosos exjugadores, dolidos por la marcha de Samitier, a quien se consideraba como una institución inolvidable en el club ha influído también en la decisión del presidente.

Con relación a los rumores sobre la decisión de baja por parte de Ladislao Kubala, se tiene la impresión de que aunque el jugador ha manifestado deseos de que se le dé la libertad, el presidente ha decidido llevar a efecto su firme actitud, iniciada hoy con la dimisión de la Junta, y ha rogado al jugador que espere hasta la constitución del nuevo Consejo Directivo, que estudiará su caso y decidirá, probablemente, conservar los servicios del jugador, de quien se espera mucho en la próxima temporada, en la que el Barcelona tiene un calendario muy recargado.

En los medios barcelonistas se tiene la seguridad de que si en la marcha de Samitier no ha habido ya nada que hacer, desaparecidos de la Junta los adversarios de Kubala, éste continuará en el club.—Alfil.

La prueba "Veinte Provincias" Vespa está a punto de finalizar

Ayer se corrió la última etapa Zaragoza - Barcelona

Zaragoza, 19.—La etapa de hoy, que comenzó en Bilbao y con escalas en San Sebastián y Pamplona —fin de la semietapa de la mañana— para terminar junto a la Pilarica, ha constado de 389 kilómetros, repartidos en 222 en la semietapa sexta a y de 167, semietapa sexta b. El tiempo asignado para la primera ha sido de cinco horas y dos minutos y de tres horas, 27 minutos 10 segundos para la segunda. La lluvia no ha hecho aparición en toda la mañana; solamente han caído unas gotas por la tarde, cuando se entraba en Zaragoza.

El desarrollo de la etapa ha sido normal y los corredores han alcanzado los promedios señalados, aunque han tenido que perder bastante tiempo por la mañana por el estado de las carreteras, en obras en varios tramos, que produjeron taponamientos de tráfico perjudiciales para los regularistas.

Estamos en vísperas de la etapa final, séptima, con un recorrido de 293 kilómetros —138 por la mañana y 156 por la tarde— para llegar a Barcelona. Dispondrán los corredores de 2 horas, 48 minutos y 4 segundos para la semietapa Zaragoza-Lérida y de 3 horas 10 minutos y 31 segundos para la semietapa Lérida-Barcelona.

Al final de la carrera de hoy se ha producido un fuerte ataque del equipo italiano. En conjunto se han lanzado en busca del triunfo y si ya es demasiado tarde para ello pueden aproximarse a los primeros puestos. Ayer por la mañana se colocaron en Burgos Guarnieri y Caproni en los puestos 5 y 6 de la semietapa; por la tarde aun fué más espectacular el resultado de su esfuerzo, ya que fueron dos italianos los que ocuparon los primeros puestos, Spadoni y Tepatti. Hoy en la semietapa Bilbao-Pamplona, se han superado. Los tres primeros han sido Ronchetti, Caproni y Tepatti; Pesce el 11 y Guarnieri el 15, demostración palpable de que no anda descaminado Agramunt al decir esta tarde: Si la prueba durara más se la llevaban los italianos.

Es muy difícil, casi imposible, que el ganador del primer puesto no sea un español. Hoy, en Pamplona, después de la semietapa de la mañana, la clasificación arrojaba 99 puntos para Agramunt, en cabeza, seguido de Cauca, con 90; por Alferrieff y Calderón, ambos con 87; Medina, 85; Díaz Arroyo, 70; Reines, 69; Gómez Isla, 63, igual que Romo y Caproni, del equipo italiano, con 55.

Antonio Agramunt merece capítulo aparte. No exageramos al decir que éste llevando a cabo una verdadera hazaña deportiva y que está demostrando su pundonor y su hombría. Ha tomado la salida en Bilbao normalmente, aun con su brazo escayolado, con todo el cuerpo dolorido del golpe de ayer. Por la mañana se clasificó en octavo lugar, y por la tarde, consiguió el quinto. Hoy en Pamplona ha llegado el décimocuarto. Ha tenido que subir el promedio señalado de 40 kilómetros por hora el puerto de Lecumberri, con fuertes rampas y cerradas curvas utilizando la mano derecha para, llevándola al lado la izquierda del manillar, suplir a la zurda, escayolada, en la maniobra del cambio. En Pamplona, a la llegada, confesaba que su retirada era inminente. No obstante, no se ha producido. Ha tomado la salida en la semietapa de la tarde y ha llegado a Zaragoza con todos. Queda una sola etapa y si mejorara físicamente de aquí a mañana, pensamos que no sería fácil desbancarle del primer puesto.—Alfil.

ATLETISMO

El Campeonato Nacional en el Campo de la Juventud

Con gran brillantez se celebró la primera jornada

Con tiempo excelente y mucho público, comenzó ayer tarde la competición de atletismo entre las federaciones provinciales de Salamanca, Zamora, Lugo y Palencia, fase de sector del Campeonato Nacional de segunda categoría.

Las pistas del Campo de la Juventud, no en muy buenas condiciones, fueron un handicap para los participantes, que sin embargo, se superaron y ofrecieron una brillante jornada.

La falta de espacio nos impide hoy un comentario amplio que haremos en nuestro próximo número, por ello vamos a limitarnos a dar vencedores y primeros clasificados en cada prueba.

110 METROS VALLAS.—Sólo participaron dos atletas de Zamora, cuya clasificación fué la siguiente: Manuel Camba, con 18-1 y Juan Francisco Losada, con 21-2.

3.000 METROS OBSTACULOS. —Venció Antonio González, de Salamanca, con 10-29-6, seguido de Enrique Maestro, de Zamora, con 10-31-1; Mariano Haro, de Palencia, con 10-40-6 y Cayo Lozano, también de Palencia, con 10-54-1, hasta ocho clasificados.

200 METROS LISOS.—Venció con toda facilidad el recordman nacional José Luis Albarrán, de Salamanca, que hizo 22-2.

400 METROS LISOS.—Fué un gran triunfo de Palencia, que en la final clasificó a sus dos atletas en los dos primeros puestos. Venció Enrique Domínguez, con 56-6, seguido de Jesús Angel Durántez, con 56-8 y el salmantino Corral, con 57-2.

1.500 METROS LISOS.—Se impuso el atleta salmantino Atilano Amigo, con un tiempo de 4-05-5, seguido del lucense Manuel Rodríguez, con 4 09-7. Los palentinos Rodríguez Suazo y Eugenio Pérez, se clasificaron en cuarto y octavo lugar respectivamente.

RELEVOS 4 x 100.—Venció el equipo de Salamanca, con 46-8, seguido de Zamora y Lugo. No participó Palencia.

LANZAMIENTO DE PESO.—Luis Rodríguez, de Lugo, hizo un tiro de 12.17 metros; Crespo, de Palencia, con 10.34, fué el cuarto; y Julio Molina el otro palentino, el sexto, con 9.60.

LANZAMIENTO DE MARTILLO.—Ganó el atleta palentino Maximiliano Román, con 27.50 metros; Molina fué el sexto, con 21.51.

SALTOS CON PERTIGA.—Triunfó Eduardo Bermudo, de Lugo, con 2.80 metros.

SALTO DE LONGITUD.—Antonio Benavides, de Salamanca, fué el primero, al saltar 6.60 metros, seguido de su compañero de equipo, Serafín de Dios, con 6.34; el tercero fué el palentino Jaime Pérez Romero, con 6.03, que es récord provincial. Santiago de la Cuesta se clasificó en quinto lugar.

PUNTUACION DE EQUIPOS DESPUES DE ESTA PRIMERA JORNADA:

Primero: Salamanca, 56 puntos. Segundo: Zamora, 56 puntos. Tercero: Palencia, 40 puntos. Y cuarto: Lugo, 39 puntos.

Hoy, a las once de la mañana, se celebrará la segunda jornada.

Caja Central de Ahorros y Préstamos

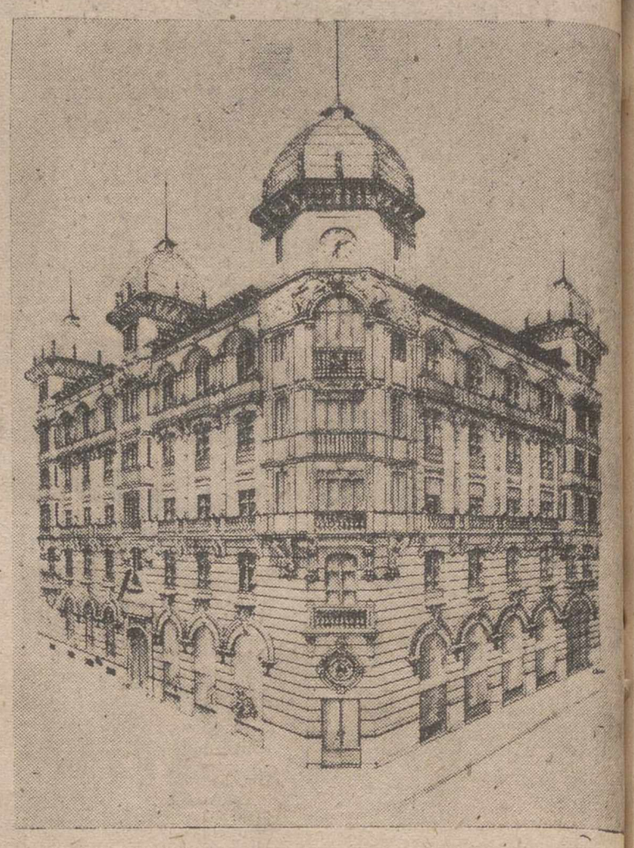

Edificio de su propiedad

ENTIDAD COLABORADORA DEL SERVICIO NACIONAL DE CREDITO AGRICOLA. CONCEDE CREDITOS CON FINES AGRICOLAS AL 3,75% DE INTERES ANUAL

CUENTAS DE CREDITO A LAS COOPERATIVAS

CUENTAS CORRIENTES, IMPOSICIONES A PLAZO FIJO LIBRETAS DE AHORRO CON INTERES LEGAL AUTORIZADO

DEPOSITO DE VALORES

Domicilio: Calle Mayor Pral., núm. 15
Teléfonos: 1594-1595 y 3032. Apartado de Correos, núm. 15
PALENCIA
Autorizado por la D. G. de Banca, Bolsa e Inversiones, con fecha 2-5-

AGUADO LOSADA
SEGUROS Agencia de "HISPANIA" — Incendios, Accidentes, Automóviles, Cosechas, Robo
FINCAS: Compra-venta de Rústicas y Urbanas, Solares, Traspaso de negocios, etcétera
Oficina: Valentín Calderón, 9-1.° PALENCIA
TELEFONO 2351

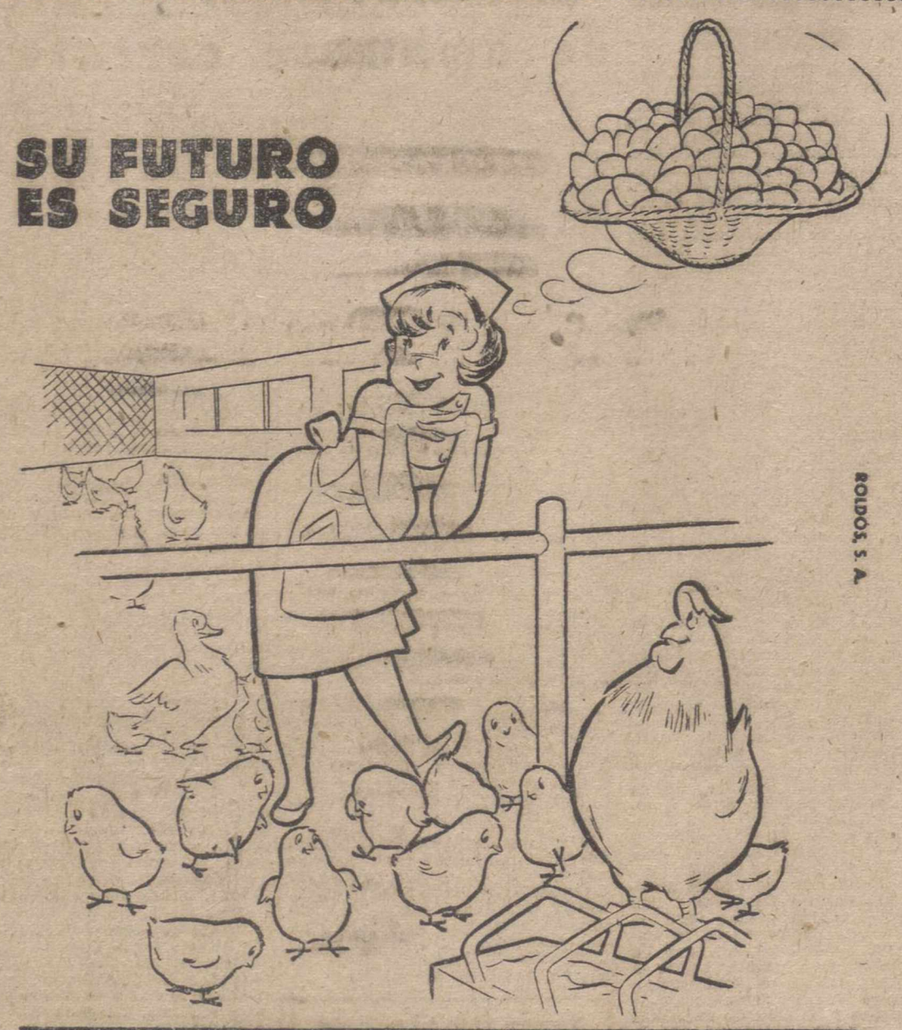

PIENSOS CONCENTRADOS
PREMIX
PARA AVES Y CERDOS
Con la garantía de PRODUCTOS NEOSAN, S. A. - Bailén, 18 - Barcelona
Distribuidores: Don Jacinto Diez Dávila - Calle Mayor, 224 - PALENCIA
Sobrinos de Policarpo Zurita-Herrera de Pisuerga-D. Antonio Carbonell-Aguilar de Campoo

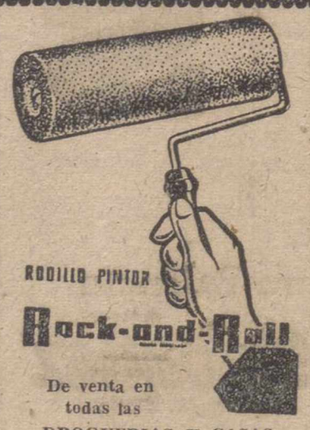

De venta en todas las DROGUERIAS Y CASAS DEL RAMO

MAS BARATO QUE LA ELECTRICIDAD
SIN CORREAS NI TRASMISIONES

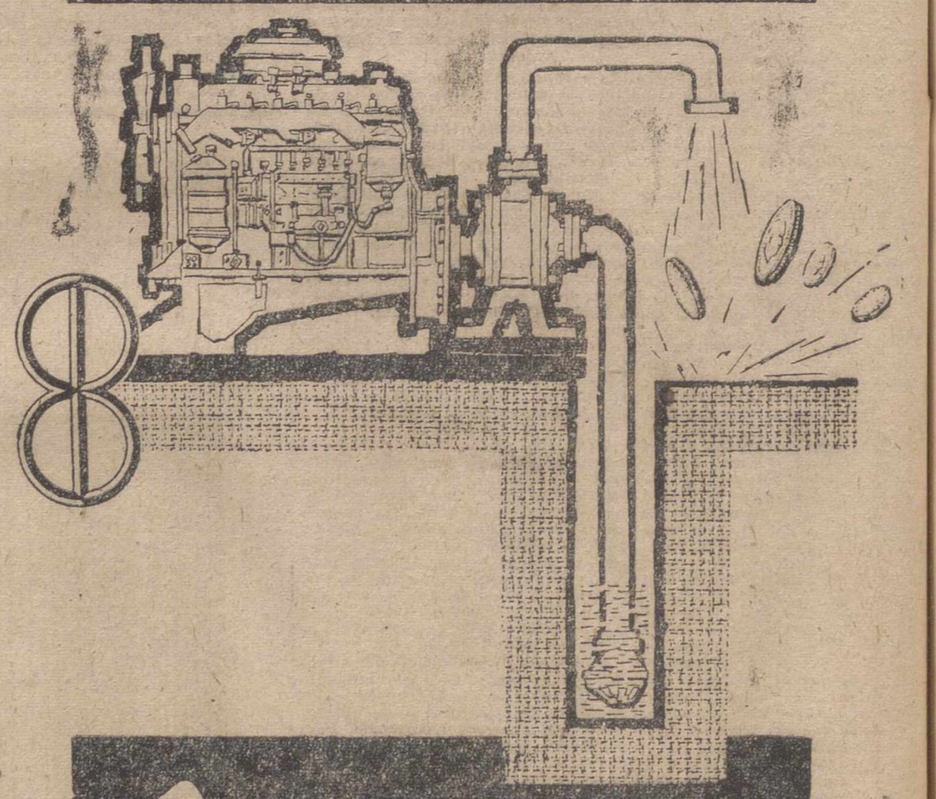

Barreiros DIESEL
DISTRIBUIDOR AUTO-REPUESTOS PALENCIA
Burgos, 15 PALENCIA Teléfono 2313

M.C.D.2022

Recuerdos viejos

HACE 50 AÑOS

NOTICIAS DEL DIA 20 DE JUNIO DE 1909

EL CONCIERTO DE AYER.—Una tarde hermosa de junio fué la de ayer, la cual parece haber querido portarse como buena víspera del estío que hoy empieza.

Aprovechando la esplendidez del tiempo y la festividad de la jornada los palentinos se desplazaron en masa al paseo del Salón.

Desde media tarde, nuestro parque público ofrecía un animado aspecto, al que contribuyó en gran parte el interesante concierto anunciado por la banda de música, que tan acertadamente dirige el señor Carreras.

Había en este concierto una composición de Frank Lehar, los vaises de «La viuda alegre», que se interpretaron, por primera vez en Palencia en el concierto del pasado jueves, día 17, con tan gran éxito, que el público solicitó y obtuvo la repetición en el concierto de ayer domingo; causa por la cual fuese esperado, con más expectación que otras veces, el concierto de la banda.

Se repitió el éxito primero, y el numeroso público asistente premió con grandes aplausos la magnífica interpretación escuchada.

Para que nada faltase al éxito de la sesión, los focos eléctricos lucieron a las mil maravillas, sin apagones como otras veces, por lo que este domingo de junio, último de la actual primavera, se despidió con todos los honores.

PREPARANDO LAS FERIAS SEPTEMBRINAS.—Nada hay en concreto aún sobre las próximas ferias de septiembre, aunque se intercambien algunas impresiones sobre los festejos que han de celebrarse en la misma (que no habrán de ser muchos, ciertamente, pues las disponibilidades económicas no son muy abundantes).

Uno de los festejos de más interés general, es el de los toros. Se hacen cábalas, pero aún no se ha llegado, naturalmente, a concretar carteles ni festejos. Desde luego, el rumor más dominantes es que intervendrá la «Cuadrilla Juvenil» mejicana, que tantos éxitos viene alcanzando por las plazas donde actúa, que, al parecer, ha sido contratada o está a punto de serlo en el día 2 de septiembre.

EXAMENES. — Ha sido aprobado en los exámenes de ingreso en la Academia de Infantería, el cabo del Regimiento de Talavera, don Felipe Matienza, que cursaba su preparación en la academia que dirige el primer teniente, don Plácido Gete.

EN FAVOR DE LA PROVINCIA.—Ante el Director General de Obras Públicas, don Abilio Calderón, se ha verificado en Madrid la subasta para la construcción de la carretera que enlazará la estación férrea de Santibáñez de la Peña, a enlazar con la de Palencia a Tinamayor, cuyo presupuesto de contrata es de 156.673'72 pesetas.

Se han presentado cinco proposiciones, habiéndose adjudicado a don Higinio Serrano, vecino de Cervera del Río Pisuerga, en la cantidad de 148.596'25 pesetas.

Asimismo, el Director General de Obras Públicas, ha firmado hoy el anuncio de subasta de la carretera de Palencia a Autillo, pasando por Paredes de Monte y Santa Cecilia del Alcor, que se celebrará el 28 del próximo mes de julio y cuya realización supondrá una importante mejora para Palencia.

LOS TOROS.—Se ha celebrado en Madrid, en la tarde de ayer, la última corrida de abono, lidiándose toros de Murube.

Alternaron los espadas Vicente Pastor, que estuvo discreto; Gallito, bien en un toro y regular en otro; y Gaona, que asimismo lidió con arte y valor su lote, especialmente el primero de su tanda, al que mató de un soberbio volapié.

En Valladolid, la novillada de ayer tarde resultó regular. Intervinieron los novilleros Matapozuelos y Pacomio Peribáñez, que despacharon con voluntad seis bravos ejemplares.

En Bilbao se lidiaron toros de Cortés, que han dado buen juego. La lidia fué pródiga en incidentes, ya que los toros cornearon al banderillero Juan Ortiz «El Estanquerito», y a un picador, ocasionando a aquél una herida grave en la cara, y al varilarguero, de menos importancia.

En Santander, otro toro hirió gravemente en el pliegue glúteo, al banderillero «Manolé», y el tercero de la tarde a Sarmiento, produciéndole tan graves destrozos en el brazo derecho, que se teme se vean obligados los médicos a amputársele.

En Barcelona, «Machaquito» cuedó regularmente en uno y superior en otro, y Martín Vázquez regular en su lote.

VIDA RELIGIOSA

NTRA. SEÑORA DE LA CALLE.—Domingo V de Pentecostés. La Asociación de la Virgen del Carmen celebra sus cultos del tercer domingo del mes.

A las ocho y media, Misa de Comunión con motetes y ejercicio del mes. A las seis y media de la tarde junta general para tratar de los solemnes cultos que se celebrarán durante todo el mes de julio en honor a Nuestra Señora del Carmen, y a las ocho y media, terminada la Misa vespertina la procesión de regla por las naves del templo.

Se ruega la asistencia de todos los asociados.

VENERABLE ORDEN TERCERA DE SAN FRANCISCO

Hoy domingo, día 21, se celebra en la capilla de esta V. O. Tercera, la Fiesta de Regla mensual conforme a las siguientes normas:

A las nueve, Misa rezada, celebrada por el R. P. Visitador de la Provincia de Santiago, en la que el subdirector de la Orden tendrá la explicación del Santo Evangelio. Después de la Sagrada Comunión, será la acción de gracias en común conforme a la costumbre de la Orden.

A las seis y media, Ejercicio Eucarístico, Corona Franciscana, Plática por el P. José Figueiras, Profesión de los Hermanos, y Procesión del Cordón, terminándose con la Junta General.

PADRES CARMELITAS DESCALZOS

Hoy domingo, día 21, a las nuesual del Santo Escapulario. Por la mañana, a las nueve, misa de Comunión. Por la tarde, a las ocho, función eucarística, rosario, sermón por el R. P. Gerardo del Niño Jesús, Director de la Cofradía del Carmen, procesión y Salve popular. A las siete y media, Junta ordinaria de la Venerable Orden Tercera. Las misas se dirán a las ocho, nueve, once y doce.

ASOCIACION DE SANTA RITA DE CASIA

Celebrará sus cultos mensuales en la iglesia de las RR. MM. Agustinas Recoletas, el lunes, 22 de los corrientes, con misa de Comunión a las ocho y media de la mañana, y Ejercicio Eucarístico a las siete y media de la tarde.

JUVENTUD ANTONIANA

Hoy se celebra la fiesta menve y media horas, tendremos en la iglesia de Santa Clara la Misa de Comunión mensual reglamentaria.

La Junta Directiva será como de costumbre el martes 23, a las ocho y media de la tarde en el domicilio de nuestro Rvdo. Director.—El Secretario.

POMPAS FUNEBRES

Hontiyuelo

CASA FUNDADA EN EL AÑO 1880
Mayor, 184-186. Tfnos. 1707, 1583, 1856, 3060.—PALENCIA

†

LA SEÑORA

Doña Genoveva Hierro Centeno

falleció en Palencia
el día 19 de junio de 1959
A los 33 años de edad
Después de recibir los S. S.
D. E. P.

Su apenado esposo Urbano Guerra Ortín; hijos Carlos y Julián; padres políticos Alberto Guerra y Mari Ortín; hermanos Rogelio, Angel, Luis y Luticinia; hermanos políticos, sobrinos, primos y demás familia,

Suplican una oración por el descanso de su alma.

Funeral: Día 22 a las nueve de la mañana.
Misa de familia: Día 23 a las ocho.
Iglesia: San Ignacio.
Casa mortuoria: Fulgencio García.

Santa Lucía, S. A.
Pompas F. «Crespo»

Sucesos en los pueblos

Niña aplastada y muerta por un trillo

Jugando con un hermanito de corta edad frente al domicilio de sus abuelos en Barriosuso de Valdavia, la niña de 4 años, María Amparo Tejedor Campillo, se encaramó a un trillo que se apoyaba contra el muro. El peso de la pequeña venció la inestabilidad del trillo, que cayó hacia adelante, alcanzando a Amparito a quien produjo tan graves heridas en la cabeza, que falleció en el acto.

El Juzgado de Paz de Buenavista de Valdavia, se personó en el lugar del suceso, instruyendo las diligencias correspondientes.

LETRAS DE LUTO

Cristianamente, ha entregado su alma a Dios, a la edad de 33 años, doña Genoveva Hierro Centeno. La finada, por su sencillez y bondad, gozaba de generales aprecios, siendo muy sentida su muerte.

Expresamos nuestro pésame a su apenado esposo, don Urbano Guerra Ortín; hijos, Carlos y Julián; padres políticos, hermanos, hermanos políticos, sobrinos, primos y demás familia.

Fábrica Nacional de Palencia

SUBASTAS

Autorizadas por la Superioridad se celebrarán las siguientes:

EXPEDIENTE NUMERO 2

Adquisición de maderas diversas, por 377.620,29 pesetas.

Se admitirán ofertas hasta las 10,30 horas del día 14 de julio próximo.

EXPEDIENTE NUMERO 3

Adquisición de carbón de antracita, por 1.271.506,95 pesetas.

Se admiten ofertas hasta las 11 horas del día 14 de julio próximo.

EXPEDIENTE NUMERO 5

Adquisición de flejes de acero y resina fenólica por 307.144,43 pesetas.

Se admiten ofertas hasta las 11,30 horas del día 14 de julio próximo.

Para estas subastas regirán los pliegos de condiciones técnicas y económico-legales que pueden ser examinados por los señores licitadores en la Oficina del Detall de esta Fábrica, todos los días laborables a horas de oficina y las proposiciones se sujetarán al modelo que será facilitado en la referida Oficina a los licitadores que lo soliciten.

El importe de este anuncio, será prorrateado entre los adjudicatarios.

Palencia, 19 de junio de 1959.—El Coronel Director, CARLOS FERNANDEZ LONGORIA.

Cartelera de espectáculos

TEATRO PRINCIPAL

Despedida de la compañía lírica; grandioso programa, tres inmortales zarzuelas en un mismo programa: «La reina mora», «La alegría de la huerta» y «Agua, azucarillos y aguardiente». Toleradas menores. Interpretadas por todas las primeras figuras de esta gran compañía.

Pronto: gran compañía de revistas del maestro Cabrera, con Eva Riet, Venancio Moreno, Luis Barbero, Maruja Escobar, Helena y un estupendo conjunto de mujeres guapas, en el estreno de «Y son... de aúpa».

TEATRO CINE ORTEGA

Funciones a las 5, 7.45 y 10,45: «La muralla».

CINE OTERO

«Madame Butterflay», estreno, technicolor, y «Si no amaneciera» «Charles Boyer, Olivia de Havilland, Paulette Godard).

CALIFICACION MORAL

«La viuda alegre» (5), «La reina mora» (5), «La alegría de la huerta» (5), «Agua, azucarillos y aguardiente» (5), «Cara de goma» (5), «Morena Clara» (2), «El pescador de coplas» (2), «Tempestad sobre el Nilo» (2), Espadas cruzadas» (3R), «Los cinco mil dedos del Dr. T.» (2), «Yo maté» (2), «La muralla» (2), «El diablo de las aguas turbias» (2), «La bella de Cádiz» (3), «Madame Butterflay» (3) y «Si no amaneciera» (3).

Los números que figuran entre paréntesis al final de cada obra, expresan la calificación moral dada por la «Oficina de Espectáculos dependiente de la Comisión Episcopal de Ortodoxia y Moralidad: 1: Todos incluso niños.—2: Jóvenes.—3: Mayores.—3-R: Mayores con reparo.—4: Gravemente peligrosa.—5: Sin calificar.

PAPELES DE MANILA, SEDA, CUERO Y KRAFT para envolver

PIDANOS PRECIO Y CALIDAD

GRAFICAS AGUADO
Mayor, 130
PALENCIA

Dr. José M.ª Martínez Segarra

Ex cirujano jefe del Servicio de Urología del Hospital Civil de Bilbao (por oposición)
Urólogo de la Cruz Roja
Enfermedades médicas y quirúrgicas del riñón y vías urinarias
Avda. del Generalísimo, número 5
VALLADOLID

IMPORTANTE

«EL DANUBIO», al conmemorar el XII° aniversario de su apertura, ha organizado, pese a las actuales circunstancias de abstención en las compras, una monumental

GRAN VENTA ESPECIAL DE INTERIORES DE NYLON, seguro de ofrecer con ello a su numerosa y distinguida clientela el gran favor que se merece, en atención a los que, con su deferencia y predilección, le han dispensado.

MILES DE COMBINACIONES NYLON 100 por 100 a precios increíbles.

CAMISONES a precios de ensueño.

OTRAS prendas de nylón a precios únicos.

Y para extender más todavía el testimonio de su agradecimiento al público palentino y de la región, aplica a todos los artículos que vende en su local del número 105 de la calle Mayor, hasta el día 15 de julio, el 10 POR 100 DE DESCUENTO.

Con este 10 por ciento podrá adquirir:

LOS MAS MODERNOS NIQUIS de la temporada estival.
LAS MAS SELECTAS MEDIAS.
LOS MAS LINDOS BAÑADORES.
INTERIORES PARA CABALLERO, SEÑORA Y NIÑO.
CALCETINES, LANAS, VELOS, CINTURONES, GUANTES, etcétera, etcétera.

No dejen pasar, señora o señorita, la única oportunidad del año.

BOLSA Y FINANZAS

BREVE RESUMEN DE LA SEMANA BURSATIL

Información facilitada por el BANCO DE BILBAO

Iniciada la semana bajo los buenos auspicios del cierre de la anterior, pronto ha dado signos de debilidad y desorientación, presentando alternativas diferentes. Sin embargo, aún dentro de esto, se observa que el papel no sale al mercado, se retrae, lo que, en definitiva, hace sostener los cambios.

Los Bancos han seguido inhibiéndose casi, con poco movimiento, para presentar al fin cesiones de puntos que llegan a 10 en el Hispamer. Por contra, en Bilbao, los dos Bancos locales han mejorado 20 duros, igual que el de España, que también ha recuperado 20.

Los demás corros se han limitado a seguir la tónica de la Bolsa, concretándonos a señalar las bajas de Duro Felguera y Petróleos, que pierden 17 y 15 duros respectivamente y la mejora de Ebro, que gana 21.

Cerró la semana con una sesión cosa, más bien débil.

BOLSA DE MADRID
Cotizaciones

	12-6	19-6	Dfs.
BANCOS			
España	700	720	+ 20
C. Industrial	159	160	+ 1
Exterior	275	277	+ 2
Central	496	489	— 7
Banesto	654	649	— 5
Hispano	490	480	— 10
Rural	277	277	=
Popular	392	390	— 2
ELECTRICAS			
H. Española	252	251	— 1
Cantábrico	166	160	— 6
Nansa	132	135	+ 3
Sif	180	177	— 3
Sevillana	144	144	=
Madrileña	184'5	183	— 1'5
FECSA	207	200	— 7
Fenosa	174	175	+ 1
Leonesas	156	157	+ 1
Chorro	133	131	— 2
R. Zaragoza	134	132	— 2
SIDEROMETALURGICAS			
A. FF. CC.	353	350	— 3
M. y Cons.	155	154	— 1
Metálicas M.	70	70	=
Seat	331	335	+ 4
Fasa	570	560	— 10
MINERAS			
D.-Felguera	214	197	— 17
Rif	550	556	+ 6
Guindos	136	140	+ 4
Ponferrada	630	635	+ 5
QUIMICAS			
Explosivos	260	263	+ 3
Petróleos	535	520	— 15
H.-Nitro	140	137	— 3
Q. Canarias	305	305	=
CONS. E INMOBILIARIAS			
Drag. y Cons.	179	179	=
P. del Ebro	77	75	— 2
U. Metrop.	475	465	— 10
I. Metrop.	141	141	=
Alcázar	88	89	+ 1
Urbis	119	114'5	— 4'5
Celsa	95	100	+ 5
Cantabria	104	100	— 4
Valleherm.	150	150	=
ALIMENTACION			
Ebro	505	526	+ 21
El Aguila	465	467	+ 2
Azucarera	210	212	+ 2
TEXTILES			
Fetasa	172	175	+ 3
Sniace	274	278	+ 4
VARIAS			
Campsa	185	187	+ 2
Cons. N. P.	129	125	— 4
Tabacalera	186	179	— 7
Telefónicas	224'5	226	+ 1'5
Marconi	102	98	— 4
Transmed.	174	175	+ 1
M.-Madrid	157	157	=
Unión Fénix	5.200	5.200	=
Hidrocivil	117	120	+ 3
Nicas	151	151	=
A. Ibérico	100	100	=

BOLSA DE BILBAO
Cotizaciones

	12-6	19-6	Dfs.
BANCOS			
B. de Bilbao	650	670	+ 20
B. de Vizcaya	650	670	+ 20
NAVEGACION			
Navegación	775	775	=
Nervión	3.500	3.500	=
N. Aznar	1.550	1.530	— 20
N. Bilbaína	652'5	675	+ 22'5
Vascongada	850	850	=
QUIMICAS			
P. Española	332'5	337'5	+ 5
Sefanitro	243	260	+ 17
Siga	130	125	— 5
Unquinesa	236	231	— 5
Resinera	150	147	— 3
Nicas	147	147	=
VARIAS			
A. y Cio.	60	60	=
Vascongados	140	141	+ 1
Sierra M. O.	191	190	+ 1
Sierra M. P.	275	275	=
SIDEROMETALURGICAS			
A. Hornos	198	196'5	— 1'5
B. Wilcox	420	430	+ 10
Basconia	296	296	=
Echevarría	615	615	=
Euskalduna	237	245	+ 8
Mondragón	650	645	— 5
S. Bárbara	150	150	=
ELECTRICAS			
Iberduero O.	294	299	+ 5
Iberduero P.	287	287	=
Iberduero N.	272	279'5	+ 7'5
Iber. N. L.	262	269	+ 7
I. N. S. L.	1.095	1.137'5	+ 42'5
Viesgo	190	195	+ 5
R. Zaragoza	133'5	132	— 1'5

BANCO DE SANTANDER
Fundado en 1857
Banca - Cambio - Bolsa
Caja de Ahorros
Mayor Pral., 70. PALENCIA

AUTOMOVILISTAS:
Su coche le quedará como nuevo pintado con SHERWIN-WILLIAMS
TALLERES FELIX GARCIA
General Goded, 27

Dietario

Domingo 21 de Junio de 1959

SANTORAL. — V de Pentecostés. —Santos: Luis Gonzaga, S. J., cf.; Eusebio, Terencio, obs.; Demetria, virgen, Ruffino, Marcial, Ciriaco, Apolinar, Albano, mrs.; Urcisceno, Martín, obs.; Leutfrido, abad. (Misa: Del Domingo V de Pentecostés. Color: Verde).

EL TIEMPO EN PALENCIA

Barómetro: A las dieciocho horas de ayer, 699'7; a las ocho horas de hoy, 701'5. — Temperaturas: Máxima de ayer, 23'2; mínima de hoy, 11'8. — Dirección del viento: A las dieciocho horas de ayer, W; a las ocho horas de hoy, W. — Humedad relativa media, 50 por 100.

EFEMERIDES. — 1306: Batalla de Gallipali (venganza catalana).—1671: Arde El Escorial. — 1813: Batalla de Vitoria. — 1828: Muere Fernández de Moratín. — 1898: Muere Tamayo y Baus.

BANCO DE BILBAO
Banca. — Operaciones de Bolsa. — Pago de negociables de trigo
Mayor Pral., 113. — PALENCIA

anuncios por palabras

Alquileres

ARRIENDO la Erilla, temporada verano, para bailes y reuniones, lindando la carretera en Santa Ana, magnífica situación. Tratar personalmente, con Herminio Ortega. Valentín Calderón, 19.

SOLAR amplísimo, arrendamos, céntrico, para fiestas, verbenas, circos, usos industriales: Teléfono 3244.

SOLAR amplio, adquirimos, ofertas: Defensa Propiedad Urbana. Plaza León, 2 (ocho noche).

PRECISO dos habitaciones derecho cocina, 3 meses. Teléfono 1748.

Automóviles

POR ADJUDICACION, vendo camión «Studebaker» J-25, con Barreiros y su motor coche auto plano. Hermanos Liquete. Villasarracino.

VENDO camioneta Citroen B-12, bien de todo, en Surtidor de Gasolina. Paredes de Nava.

VENDO camión "Opel", 4.000 kilos. Paredes de Nava. Urbano Barón.

SE VENDE camioneta Fiat 618. Victorino Antolín. Perales de Campos.

VENDO coche Balilla, totalmente reparado; rubia 18 plazas, cajas de cambios, motores y diferenciales. Informes, Auto Garaje Europa.

«**OPEL**» 10 H. P., bien equipado, vendo. Avenida Santa Teresa, 4, 2.°, derecha. Valladolid.

SE VENDE un «Ford», 17 H. P., siete plazas. Felipe Gallego. Paredes de Nava.

VENDO coche «Citroen», 5 H. P., perfecto funcionamiento, muy barato. Doctor Cajal, C. Sr. Benito.

Fincas

VENDO casa, piso libre. Basiliano Fernández. Mayor, 162, 3.°.

Ganados y aves

VENDO 500 pollas, cinco meses. Ampudia. Ciriaco Luis.

VENDO 16 ovejas dando leche. Calzadilla. Estanco.

SE VENDE caballo 7 años, 7 dedos. Huerta La Isla. Ramón Santos.

VENDO mula cuatro años. Villaturde. Angel Ramos.

VENDO verrón bastan, 7 meses. Pisano. San Cebrián de Campos.

VENDO 2 vacas recién paridas, con abundante leche. P. Martínez. Mazariegos.

VENDO vaca recién parida, 45 cuartillos, terneras comiendo, jato de año. Estanco Piña de Campos.

SE VENDE una novilla recién parida, 40 cuartillos. Rufino Salamanca. Matanzas Abajo.

SE VENDEN 80 corderos. José Revuelta. Ledigos.

SE VENDEN 80 ovejas, 20 corderas, un carnero. Vda. Andrés Castrillo. Villanueva del Río.

¿SUS GALLINAS no ponen? ¿Están enfermas? Inmediatamente deles "Galliol". Farmacias y Droguerías.

VENDO mula tres años, ocho dedos. Florencio Martín. Robladillo.

TERNEROS: Criadlos (sin leche) con «Papilla Lechal». Vda. Bernardo Alonso. Don Sancho, 9.

VENDO 70 cabezas de ganado lanar: Virgilio Chico, Támara.

SE VENDE caballo 9 dedos, de 9 y 5 años, a elegir entre dos. Calle Santiago. Huerta Agustín Salvador.

VENDO 14 corderos y un borro semental, en Marcilla de Campos. Juan Estébanez.

CERDOS media ceba, vendo 11. José Luis Aguado. Valbuena.

VENDO 30 ovejas emparejadas y 48 borros. Mariano Gutiérrez. La Puebla de Valdavia.

VENDO 27 ovejas borras y sobreborras, 8 emparejadas. David Martín. Villoldo.

VENDENSE dos potras treintenas, buenas formas. Villalaco. Santiago Cabeza.

VENDO cerdos al destete. Las Palmas, 22. Palencia, Higinia Ayuela.

Maquinaria y Reparaciones

ARADOS FIJOS, giratorios, con vertederas Triplex. Rejas de acero. Gradas de púas y ballestas. Cultivadores para remolacha. Almacenes Maquinaria Ortega y Ortiz de Zárate S. R. C. Berruguete, 12.

REMOLQUES y arados de tractor, bombas, grupos moto-bombas, motores, básculas, carretillas, poleas, correas, cojinetes, mangueras, tornillería y repuestos. Almacenes Pinacho.

REMOLQUES diferentes capacidades para tractor y tracción animal, correas, poleas, carretillos y maquinaria en general. Tejeda y Cía. S. L. Palencia.

MOTORES eléctricos, gasolina, petróleo y diesel, grupos para riego, aventadoras, ensacadoras, maquinaria agrícola en general. Sobrinos de Fidel Diego, S. R. C. Palencia.

NEUMATICOS, correas de ventilador, correas trapezoidales Navamuel. Casado del Alisal. E. Teléfono 1937.

SE VENDE una máquina aventadora en buen uso y otra máquina segadora. Atenedoro Redondo. Villagimena.

VENDO varios motores C. L. Natalio Gallego. Paredes de Nava.

VENDO segadora La Hoz y vuelvetrillas, todo usado, campaña pasada, facilidades pago. Jesús Villamuza, en Cisneros.

VENDO segadora Ajuria, tres campañas; aventadora seminueva para motor. Villamorco. Paulino.

MAQUINAS punto, patente italiana, manuales, eléctricas. Ultimos modelos. Rematadoras. Bobinadoras. Enseñanza gratuita domicilio. Facilidades. Imperio. Montera, 32. Madrid.

SEGADORAS, motores, grupos de riego, remolques, maquinaria en general. Facilidades. «Palencia Agrícola, S. L.». Teniente Velasco, 2.

SE VENDE un motor C. L. de 3 H. P., en perfectas condiciones. Para tratar, con Carmen Gallego. En Paredes de Nava.

Trabajo

PASTOR se necesita en Villamuriel de Cerrato. Dirigirse a Serapio Prieto. Bodega R. Lagunilla.

NECESITO chica o mujer para servir, sueldo a satisfacción. Menéndez Pelayo, 10. Entresuelo, izquierda.

SE NECESITA pastor. Santillana de Campos. Ceferino.

OFRECESE pastor de San Pedro en adelante, en Támara de Campos. Sebastián González.

NECESITO pastor. Julio Noriega. Marqués de Albaida, 24.

CHICO para establo, necesito. Granja Consuelo. Carretera La Treinta.

PASTOR, necesito. Mayor, 153.

NIÑERA, buen sueldo, necesito. Valentín Calderón, 23, segundo.

NECESITASE asistenta. Dan razón en calle Nueva las Angelinas, 5, tercero, A.

SE NECESITA sirvienta, inviernos Madrid, veranos finca. Informes, Administración.

PASTOR con o sin ayuda, se necesita. Ramón Martínez. Piña de Campos.

NECESITO pastor de San Pedro en adelante. Támara de Campos. Abdón González.

SIRVIENTA, necesito, buen sueldo. Plaza Mayor, 15. Comercio.

SE NECESITA chica para servir mujer sola. Informes, Plazuela del Puente, 2.

Transportes

TRANSPORTES a toda España, llevará sus encargos por camión. Comercial Terrestre Marítima. Alfonso VIII, 7. Teléfono, 2841.

SE HACEN portes 1.000 kilos, económicos. Obispo Barberá, 11. Teléfono 1793.

Traspasos

TRASPASO local bien instalado, para cualquier negocio. Teléfono 2652.

LOCALES interiores, céntricísimos, traspaso económico. Teléfono 3244.

TRASPASO, carretera de Barreda, local amplio, dos kilómetros Torrelavega, entre fábricas Solvay y Sniace, renta muy económica. Informes: Miravalles 133, teléfono 2259. Torrelavega. Luis Gutiérrez.

TRASPASO en Torrelavega bar restaurante acreditado. Capacidad setenta comensales. Vivienda. Situación céntrica. Poca renta. Informes, por escrito, Díaz-Palacios, General Mola, 12. Torrelavega.

Varios

MATERIALES construcción, trabajos piedra artificial. "La Hortensia".

"TABLEX" normal y color, tableros y trozos. Ferretería Isasmendi-Madrigal.

DEPOSITOS uralita. Canalones, tuberías para desagües y sanitarias. Cisternas para waters. Uralita. Agencia Oficial de Ventas, Avenida José Antonio, 45. Telf. 1455. Palencia.

BUENOS precios en trapo, papel y hierro. Chatarrería Angeles. Carretera La Julia. Junto a los Maristas. Teléfono 2552.

TUBOS cemento, gres y fibro-cemento, precios interesantes. Materiales de Construcción, Pastor. Palencia.

EN BONAR (León), vendo rústica, 11 ha., libre, regadío, placer, céntrica, llana, viviendas, paneras, cuadras, pajares, carros, limpiadora, aperos todos. Manuel López.

VENDO dos carros par, máquina segadora Cormik. Alejandro de Aza. Población de Campos.

SUMINISTROS I. L. A. G. A., S. A. Teniente Velasco, 26. Teléfono, 3476. "En su sección láctea", le ofrece: jarros para transporte de leche desde 5 a 50 litros; desnatadoras, amasadoras, equipos de ordeño automáticos y batidoras "Alfa-Laval", cinchos para queso, moldes para mantequilla, coladores, medidores, lactodensímetros y todo lo concerniente a este ramo.

BAÑOS DE RETORTILLO (Salamanca), 15 de junio a 30 septiembre. Aguas sulfurado sódicas, nitrogenadas, hipertermales, radio-activas (929 voltios hora-litro). Eficacísimas. Reumatismo. Catarros. Piel. Bellísimo paisaje. Clima ideal.

VENDO casa, llave en mano; carro, redes y aperos de labranza. Los Tres Pasos. Vda. de Pisano.

SE VENDE carro nuevo y otro seminuevo, viga de lagar y prensa paja; fuelle de herrero. Castrillo de Villavega. Eutiquio Rodríguez.

Vehículos

VENDO tres carros de par con redes o alquilo temporada. Constantino Calleja. Villaveta (Burgos).

TRACTOR Case, 30 caballos, seminuevo, vende Angela Hernández. Ampudia.

VENDO Iso Scooter, seminueva. Germán. Mayor, 202.

MOTO Peugeot Movesa, poco rodada, 125 cc., muy barata. Teléfono 1789. Palencia.

SE VENDE moto Derby 250 cc. Tratar. Teniente Velasco, 15, 2.° derecha.

MATRICULACION y carnets conducir. Gestoría Dimas Monge. Valentín Calderón, 6.

Ventas

SE VENDEN 350 cántaros vino. Viuda de Pedro Aguado. Revenga de Campos.

SE VENDE una corta encina. Dehesa de Matanza. Cordovilla la Real. Rufino Salamanca.

VENDO partida abono barato. Villa Paz. Manuel Cruz.

CANILLAS para pellejo y cuba, vendo y reparo, cubero riojano. Alhóndiga. Burgos.

VENDO 200 cántaros de vino. Manuel Díez. Villatoquite.

HABAS nuevas y maíz para pienso. Almacén Sobrinos Francisco Payo.

LABRADORES: arreos del ejército, propios para remolque. Guarnicionería frente edificación Banco España.

TIROS de cáñamo forrados, del ejército. Guarnicionería frente edificación Banco España.

CONSTRUCCION y reparación de elevadores con lonas especiales, todo precios afinadísimos. Guarnicionería frente edificación Banco España.

ALFALFA, se vende el corte de cuatro obradas. Plaza la Catedral, número 11.

COCHE niño buen estado, vendo. Casas Hogar, 3.

VENDO 130 cántaros de vino. Nicasio Rodríguez. Autilla del Pino.

SE VENDE ventana con verja y tres puertas. Teléfono 3097.

VENDO comedor como nuevo, estilo imperio. Gran ocasión. Ebanistería Sánchez. Marqués Albaida, 28.

como en un baño de rosas

LIBRE DE ARDORES Y MOLESTIAS, SIN ESCOCEDURAS Y SIN OLOR CON EL DESODORANTE A BASE DE CLOROFILA

"POLVOS LOGON"

Para axilas:
DESODORANTE
LIQUIDO LOGON

POLVOS-LOGON
NO DETIENEN EL SUDOR, LO ABSORBEN.

TIROL CHOCOLATERIA

Cafetería y barra

Desayunos, meriendas - Salidas espectáculos

TERRAZA INTERIOR. Valentín Calderón, 16

M.C.D.2022

Frondizi ha logrado deshacer un intento por parte de algunos jefes militares para expulsarle del poder

El Presidente califica de "falsificación" un documento hecho público por Perón sobre un supuesto pacto de ayuda entre peronistas y radicales

Los dos jefes militares más calificados de la oposición se entregan y ponen a disposición del Gobierno

Buenos Aires, 20.—(Crónica de la agencia Efe, recibida por teletipo, por William L. F. Horsey).

El presidente Frondizi parece haber deshecho, por lo menos temporalmente, un intento de los elementos descontentos de las fuerzas armadas para expulsarle del poder.

A pesar de los rumores persistentes, según los cuales los comandantes en jefe del Ejército le pedirán pronto la dimisión, Frondizi ha continuado desempeñando sus deberes presidenciales y ha declarado que presidirá hoy las ceremonias y actos del «Día de la Bandera».

Noticias de fuentes informadas dan cuenta de que los jefes militares tienen intención pedir la dimisión de Frondizi, a causa de las informaciones tendenciosas que pretenden que el actual presidente tiene por objeto preparar una «conspiración desde arriba «para la vuelta al poder del general Perón.

Perón, que se encuentra exilado en la República Dominicana, hizo pública la pasada semana una fotocopia de un pacto, que, según él, fué firmado por Frondizi en Buenos Aires unas semanas antes de las elecciones de 1958. El pacto de referencia contiene entre otras cosas la promesa de ayuda de Perón a Frondizi, a cambio de ciertas concesiones si Frondizi obtenía el triunfo. El presidente Frondizi ha calificado dicho documento de una «falsificación».

El ministro del Interior, Alfredo Vitolo, declaró, en una alocución radiada anoche a toda la nación, que la paz y el orden en la Argentina no habían sido alterados. Añadió que los departamentos gubernamentales llevaban a cabo normalmente su respectiva gestión. Vitolo puso de manifiesto que el Gobierno estaba realizando una investigación acerca de las personas sospechosas de participar en actividades antigubernamentales.

La precaria posición de Frondizi se estabilizó considerablemente con la rendición de los dos máximos disidentes de las facciones del Ejército y de la Marina. Los dos altos jefes, cuya detención había sido ordenada por el Gobierno, eran el almirante Arturo Rial y el teniente general Arturo Ossorio Arana.

El secretario del Ejército, general Héctor Solanas Pacheco, después de reunirse con los jefes militares, declaró a los periodistas que «no había problemas en el Ejército y que la situación permanecía tranquila».

En la reunión que celebró el secretario del Ejército con los jefes de las guarniciones militares de Buenos Aires, el general Pacheco expresó la confianza que el Gobierno tenía en ellos. Los jefes de las guarniciones le expresaron su total apoyo al presidente Frondizi. La lealtad del general Pacheco a Frondizi está considerada en los círculos políticos y militares de la capital del Plata como incuestionable.

La impresión creciente es que Frondizi tenía el apoyo de la mayoría de los comandantes de guarniciones locales y provinciales, pero la situación en las guerniciones de otras capitales argentinas era confusa. Parece que existían en el interior del país muchos jefes militares opuestos a Frondizi y que deseaban que el presidente rompiese todos sus lazos con comunistas y peronistas.

La mayoría de los observadores han atribuido la fuerza de Frondizi al hecho de estar sus oponentes divididos, en por lo menos, tres grupos.

Por su parte, el secretario de la Marina anunció la pasada noche que el almirante Rial había regresado a su casa y se había puesto a disposición del Gobierno. Ossorio Arana telegrafió desde Córdoba, ofreciendo regresar a Buenos Aires y ponerse a las órdenes del ministro de la Guerra.

Aparte de la supuesta alianza con Perón, la oposición de los militares hacia el presidente Frondizi parece estar basada en el deseo de cambios ulteriores en el Gobierno, con el fin de eliminar la influencia en el de los simpatizantes peronistas o comunistas. Además, los militares desean que se aplique más estrictamente la política económica con el fin de llevar a cabo a buen fin el programa de austeridad y que se expulse de las nóminas públicas a unos doce mil peronistas y comunistas.

EL PRESIDENTE

Parece que cede la crisis argentina

Dos de los altos jefes militares a los que se buscaba están dispuestos a explicar su posición

Buenos Aires, 20. — Dos altos jefes militares a los que se cree dirigentes de una conspiración para derrocar al presidente Frondizi, están dispuestos, según se informa, a hacer frente a posibles acusaciones.

El contralmirante Arturo Rial, a quien se ha estado buscando durante esta semana para interrogarle, se ha presentado en la Secretaría de Marina, a la que pertenece. Al mismo tiempo, se in informa que el general Arturo Ossorio Arana, también buscado por el Gobierno, ha telegrafiado desde Córdoba, ofreciendo presentarse.

La postura de Rial y Ossorio Arana parece aligerar por el momento la crisis planteada por grupos del Ejército y la Marina, que parece tenían intención de pedir a Frondizi que dimitiera.

Frondizi, por otra parte, confía en su posición lo bastante como para seguir adelante en las ceremonias previstas para el «Día de la Bandera», en el que presidirá un desfile militar.

Delicadas maniobras de Frondizi y sus altos ayudantes, han contribuído a evitar un desenlace explosivo. En primer lugar, el secretario de la Guerra, general Solanas Pacheco, celebró una reunión inesperada con jefes de la guarnición de Buenos Aires, durante la cual expresó su confianza en la lealtad de los mismos y les pidió su confianza y apoyo. Después, Frondizi celebró una conferencia de Prensa, aparentemente para demostrar que su posición es segura. No hizo declaraciones a los periodistas, pero explicó la conferencia diciendo: «Solo deseo saludarles y decirles que estoy cumpliendo mis deberes constitucionales».

Esta táctica apaciguadora fué seguida por una alocución radiada del ministro del Interior, Alfredo Vitolo, quien aseguró al pueblo argentino que la paz y el orden del país no habían sido alterados y que el Gobierno funcionaba normalmente. Añadió que el Gobierno investigaba todas las actividades antigubernamentales, pero que serían respetados los derechos individuales.—Efe.

ESTALLAN CINCO BOMBAS

Buenos Aires, 20. — Han estallado cinco bombas en la capital, hiriendo a dos personas y causando desperfectos en varios edificios. Una de las bombas dañó la casa del contralmirante Alberto Patrón Laplacette, que fué delegado del Gobierno en la Federación General de Trabajo después de la revolución antiperonista de 1955. También causó desperfectos la misma bomba en cinco casas vecinas.

Otra explosión se registró en la casa del capitán de navío, Mario Penzotti, cuya madre resultó gravemente herida.

Un hombre recibió heridas en una de las otras tres explosiones.

La policía de Mar del Plata, informa de un intento de incendio en una casa de apartamentos.—Efe.

LA POBLACION CIVIL, SE DESENTIENDE

Buenos Aires, 20. — A pesar del magnífico tiempo reinante, las muchedumbres estuvieron ausentes de los actos del Día de la Bandera. Puede decirse que el número de policías superaba al de personas que presenciaron el desfile militar presidido por Frondizi y éste no fué objeto de ninguna aclamación.

En general, la población civil muestra escaso interés por la situación producida al enfrentarse con el presidente algunos sectores de las fuerzas armadas.—Efe.

HERTER regresó a su país

Ginebra, 20.—El secretario norteamericano de Estado, Christian Herter, ha salido para Wáshington sin ceremonias y sin hacer declaraciones, a las 5,25 de la tarde. Parecía cansado al subir al avión.

Se dirigía primero a Las Azores y después a Las Bermudas o a Terranova, según los vientos atlánticos.—Efe.

El programa de Helenio Herrera como preparador de la Selección nacional

La creación del "Club España" será el punto de arranque

Madrid, 20. — La última plana del diario «Marca» está dedicada casi por completo a una entrevista con Helenio Herrera. Los titulares son los siguientes: «H. H. esboza su programa como preparador de la selección nacional.—Creación del Club España como punto de arranque.—Si nuestros clubs son los mejores del mundo, nuestro anhelo es llevar a la selección el espíritu de los clubs.—Para la próxima temporada se preveen concentraciones periódicas hasta formar una unidad insuperable, moral y físicamente.—El sistema será el mismo en los equipos «A» y «B», porque sin un sistema definido no se puede prosperar.—Desde hace once años estoy unido incondicionalmente a la gran familia del fútbol español».

Después de manifestar que el jugador Rodri será el defensa del equipo nacional, ya que Santamaría no podrá jugar por no llevar los tres años de residencia en España y que no se tienen noticias de Garay, Helenio Herrera dice: «A principio de temporada tomaremos cincuenta nombres para una primera selección. Con esos jugadores se celebrará un partido a fin de quedarnos con un núcleo casi permanente de treinta, que formarán el Club España y de donde saldrán los equipos «A» y «B» del futuro».

—La alusión «Club España» la escuchamos por primera vez. Y no deja de sorprendernos más que la haya pronunciado H. H., que siempre infunde originalidad al diálogo.

—¿Qué quiere decir en «Club España», es la pregunta inmediata.

—«Siempre he dicho que nuestros clubs están entre los mejores del mundo, sino no son exactamente los mejores. Nuestro proyecto es que el futbolista nacional esté a la altura de los clubs o más, porque en una selección no puede faltar éste o aquél jugador, sino que tienen que estar los mejores. De ahí que nuestro sueño, por mejor decir, nuestro anhelo, sea llevar a la selección el espíritu que impera en los clubs. Esta es la finalidad esencial de nuestro proyecto. Pero primero hay que hacer una fuerza de nuestro fútbol aprovechando esta Copa de Europa por Naciones, para ir siempre más lejos, con otra meta inmediata en la próxima Copa del Mundo».

H. H. continúa: «Se preveen concentraciones periódicas de dos días. Y estas concentraciones serán más frecuentes según se aproximen las actuaciones. Se trata de seguir el mismo sendero que los clubs y para ello es menester la convivencia y trato entre los jugadores hasta formar una unidad insuperable, moral y físicamente. En estas concentraciones se estudiarán las tácticas que habrán de ser iguales en las dos selecciones «A» y «B», a fin de que el núcleo de jugadores esté en condiciones de efectuar relevos sin perjuicio. Porque sin un sistema definido, no se puede prosperar».—Alfil.

Nuevo peligro de invasión de NICARAGUA

Contingentes armados parecen dispuestos al ataque

Ciudad Trujillo (República Dominicana), 20.—El Departamento de Información del Gobierno dominicano, afirma que contingentes armados revolucionarios, en varias zonas de Costa Rica, proyectan la invasión de Nicaragua.

El Departamento dice que siete grandes aviones de transporte están preparados para atacar Nicaragua y otros territorios del Caribe.—Efe.

En 44 millones de metros cúbicos disminuyó el agua embalsada

Madrid, 20. — En 44 millones de metros cúbicos ha disminuído el volumen de agua embalsada en relación con el sábado anterior. Se dispone de 10.992 millones de metros cúbicos, equivalentes al 70 por ciento de la capacidad total de los pantanos. Hay 2.548 millones más que en igual período de tiempo del año anterior.

La reserva de energía eléctrica disponible ha disminuído en un millón de kilowatios-hora. Existen 3.453 millones, que representan el 62 por ciento de la que debiera haber a embalses llenos.—Cifra.

PTV

EL PEQUEÑO GRAN COCHE

Más de 500 PTV ruedan ya por España, prestando un eficiente servicio a sus propietarios con un gasto de mantenimiento igual al de una motocicleta.

AGENCIA

RECAMBIOS RAFAEL LOPEZ

M. Azcoitia, 1 Teléfono 1419

Doña Carmen Polo de Franco visita el Colegio de Ntra. Sra. de las Mercedes

Con motivo de los actos de fin de curso

Madrid, 20. — Su Excelencia doña Carmen Polo de Franco, esposa del Jefe del Estado, ha visitado esta tarde el Colegio Provincial de Nuestra Señora de las Mercedes, con motivo de los actos organizados para celebrar el final del curso escolar. La ilustre dama, a quien acompañaban el jefe de la Casa civil de S. E. el Jefe del Estado, don José Navarro Morenes y la Condesa de Casa Loja, fué recibida en la entrada principal del Colegio por la señora de Alonso Vega; por el Gobernador civil de la provincia, don Jesús Aramburu y por el Marqués de la Valdavia, presidente de la Diputación Provincial. Doña Carmen Polo de Franco fué igualmente cumplimentada por el diputado-visitador del Colegio, don Ezequiel Puig y Maestre-Amado y por los diputados provinciales don Carlos García Pérez y don Francisco Santos Benito; por la comunidad religiosa; director del Colegio, don Rufino Peñalva; doña Gloria Pérez de Rada de Osorio; esposas de los diputados y altos funcionarios de la Corporación provincial.

Después de realizar una detenida visita a las dependencias del Colegio, e inaugurar la exposición de labores, la señora de Su Excelencia presidió el acto de fin de curso, que se celebró en el jardín principal del Colegio en el que se encontraban las alumnas y sus familias, que acogieron con grandes aplausos a doña Carmen Polo de Franco, que hizo su entrada a los acordes del Himno Nacional.

El acto se inició con una salutación de las alumnas y un breve discurso del diputado-visitador del Colegio, don Ezequiel Puig, quien agradeció el honor de la visita y describió la labor que durante el curso se ha realizado. A continuación, el coro del Colegio, dirigido por el maestro Benedito, interpretó varias canciones a tres voces, que fueron muy celebradas. Intervino también el grupo de danzas del Colegio, que realizó brillantes exhibiciones de bailes típicos y, por último, las alumnas de los cursos medianos efectuaron, con ritmo y exactitud, diferentes ejercicios de educación física.

Seguidamente, doña Carmen Polo de Franco procedió al reparto de premios entre las alumnas más aventajadas y el Marqués de la Valdavia clausuró el curso escolar con un discurso en el que resaltó de una manera especial la presencia de la ilustre visitante, cuyo hogar es ejemplo de virtudes cristianas. Subrayó la importancia que tiene para el futuro la formación de la juventud y señaló que la Diputación Provincial pone todo su esmero y cariño en el cumplimiento de las consignas dadas por el Caudillo para conseguir este objetivo tan importante. Por último, reiteró el Marqués de la Valdavia la adhesión incondicional de la Corporación Provincial que él preside, a S. E. el Jefe del Estado.

Terminado el acto, doña Carmen Polo de Franco, abandonó el Colegio entre las mismas muestras de simpatía y entusiasmo con que fué acogida a su llegada.—Cifra.

Clausura del Congreso Nacional de Alergia

En el Paraninfo de la Universidad de Salamanca

Salamanca, 20. — En el paraninfo de la Universidad Literaria se celebró el acto de clausura del V Congreso Nacional de Alergia que, durante tres días, ha venido celebrándose en esta ciudad con asistencia de más de un centenar de profesores y especialistas de toda España y Portugal. En el acto de clausura, presidio por el vicerector de la Universidad y presidente del Consejo, señor Balcells; Gobernador civil y militar y profesor portugués Damas Mora, pronunció una conferencia el profesor Jiménez Díaz sobre «Alergia y enfermedades angio-conectivas». El orador fué objeto de un cálido homenaje por parte de los congresistas y del numeroso público que llenaba el paraninfo, ovacionándole al final de su disertación.

Durante el día continuaron las sesiones de trabajo del Congreso, celebrándose el segundo symposium y se reunieron las distintas comisiones.

La Sociedad Española de Alergia, celebró sesión ordinaria a media tarde, acordando incorporar a su junta directiva al profesor Balcells y señalando la ciudad de Oporto como sede del próximo Congreso, en 1961, siempre que la Sociedad Lusitana de Alergia acceda a ello; en caso contrario se celebrará en Valencia. Esta noche se celebró, en un céntrico hotel, un banquete de despedida y mañana los congresistas asistirán a una fiesta campera en la dehesa de Carreros.—Cifra.

Visita del Ministro de Asuntos Exteriores paraguayo a su colega español

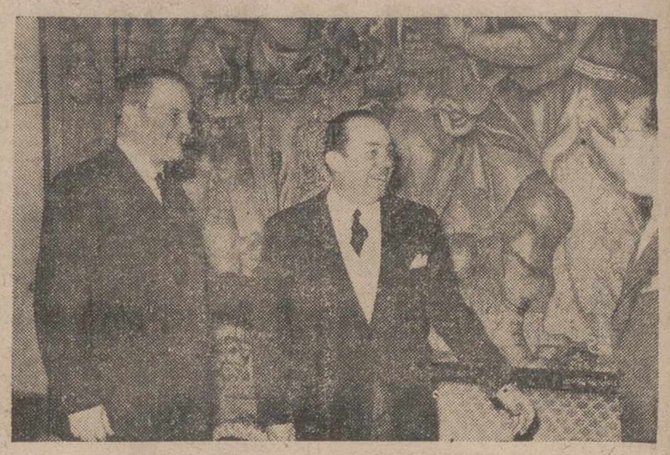

Madrid.—El Sr. Castiella y el Dr. Raúl Sapena, durante la visita del Ministro de Asuntos Exteriores del Paraguay a su colega español, en el Palacio de Santa Cruz. También asistió a la entrevista el embajador español en Asunción, Sr. Jiménez Caballero.—(Foto Cifra Gráfica)

Los peligros de la circulación

30 muertos y 20 heridos en Stuttgart

En La Coruña volcó un camión y resultaron veinte personas heridas

Stuttgart (Alemania Occidental), 20.—Treinta muertos y veinte heridos, ocupantes todos ellos de un autobús, son, según las primeras noticias, las víctimas del arrollamiento, en un paso a nivel cercano a la estación de Lauffen, de un coche de línea por un expreso que se dirigía de Stuttgart a Wuvrbugo.

Parece que la barrera, que estaba bajada, fué levantada para dar paso al autobús, que fué arrastrado por el tren más de 150 metros.—Efe.

21 OBREROS HERIDOS EN UN GRAVE ACCIDENTE DE CIRCULACION

La Coruña, 20.—Veintiún obreros resultaron heridos de más o menos consideración al volcar un camión en el lugar denominado «Vista Alegre», del término de Laracha, a unos 30 kilómetros de esta capital. El camión llevaba a 26 trabajadores hacia el lugar de Las Jubia, para las obras de pavimentación de la nueva carretera general de Madrid a La Coruña. Siete de los obreros sufrieron graves heridas y los restantes, lesiones de menos consideración.

Los más graves, son: Manuel Becerra Varela, de 18 años, vecino de Laracha; su hermano Enrique, de 25; Alfredo Iglesias Mosquera, de 33, también de Laracha; Antonio Miguez Lamos, de 44, de Soandres-Laracha; Evaristo Lista Suárez, de 33, de Soandres; Manuel Esmori, de 31, de Soandres y Rogelio Figueroa García, de 41, de igual vecindad.

El camión era conducido por Alfonso Temprano Vázquez, de 27 años, vecino de La Coruña, que salió ileso. El vehículo, según manifestó, derrapó al llegar a una curva conocida con el nombre de «Fonte Boixadoira», se fué hacia una cuneta y los obreros que iban en él salieron despedidos. Quedaron en el interior de la cabina el chófer, Antonio Miguez —que es uno de los heridos graves— y un hijo de este último. El camión se fué hacia un terraplén, de unos catorce metros y se despeñó. Los heridos fueron recogidos en otro camión y trasladados a la residencia del Seguro de Enfermedad «Juan Canalejas», donde fueron atendidos.

LA REVISTA QUE NUNCA OLVIDARA...
TODO UN DESFILE DE JUVENTUD Y ALEGRIA EN

¡Y SON... DE AUPA! (Mayores)

que presentará la gran compañía de revistas del MAESTRO CABRERA con la presentación de la supervedette francesa EVA RIET con

VENANCIO MORENO - LUIS BARBERO - MARUJA ESCOBAR - PEPIN SALVADOR - ELENA y UN ESTUPENDO CONJUNTO DE MUJERES GUAPAS

MUY PRONTO... en TEATRO PRINCIPAL

NO-DO DE SUCESOS

JOVEN AHOGADO

Bilbao, 20.—Cuando se bañaba en el Puerto Viejo de Algorta, Javier Irureta, de 19 años, estudiante, con domicilio en Guecho pereció ahogado. Al parecer le sobrevino la muerte como consecuencia de una enfermedad que padecía.—Cifra.

DIO VARIAS VUELTAS DE CAMPANA

Ceuta, 20. — El coche ML-4558, que desde las oficinas del INI, en el Tarajal se dirigía a Ceuta conducido por Esteban de las Heras Oana, al querer adelantar a otro vehículo en una curva, patinó y dió varias vueltas de campana.

Chocó contra el pretil de un puente sobre el que se hallaba el musulmán Fed-Lal-Ben Hamed de 28 años, marinero de un barco surto en este puerto. El musulmán fué arrojado violentamente a la playa, desde una altura de doce metros y resultó con fractura del tercio medio del femur. También resultó herida levemente la señorita Natividad Mori Ibáñez, funcionaria del INI, que viajaba en el vehículo y el ciclista José de la Chica Rexa. El conductor salió ileso y el vehículo quedó completamente destrozado.—Cifra.

VOLCO UN AUTOCAR DE VIAJEROS

Palma de Mallorca, 20.—Un autobús de la Compañía de Tranvías, de la línea Palma Caserío de Ca's Catalá, que llevaba ochenta viajeros volcó al llegar al final del trayecto y pese a lo aparatoso del accidente, solamente uno de los pasajeros resultó lesionado.

USTED PUEDE AHORA

GANAR DINERO

-ahorrando 3 Ptas. por hora- con el inimitable MOTOR REX

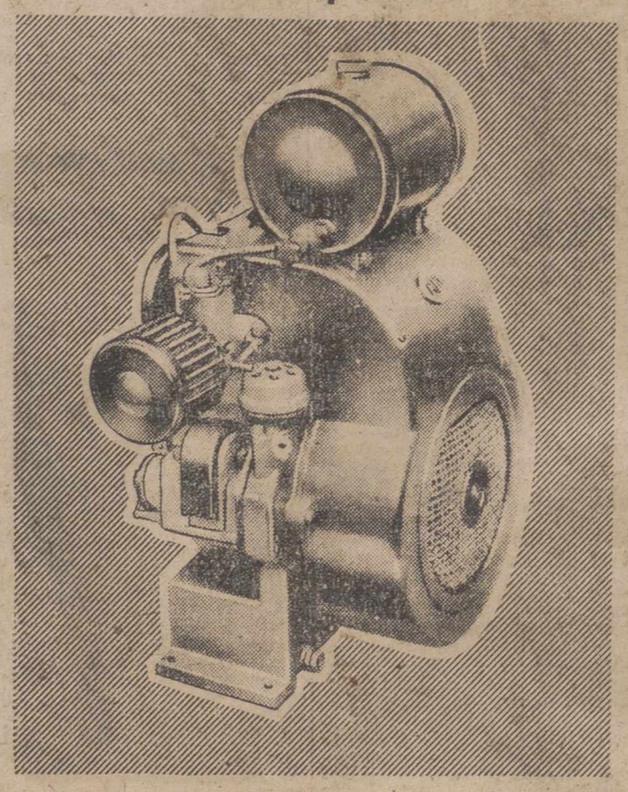

Comprobaciones hechas en nuestra fábrica ante el notario Sr. Villena, han demostrado que el motor REX de dos caballos, trabajando a plena carga y comparado con otros motores de fabricación nacional, consume 3 Ptas. menos por hora gracias a su mejor construcción y mayor rendimiento.

Motores para aventadoras de todos los tipos

Grupo motobomba y motores industriales de uno a veinte caballos

Vea HOY MISMO este motor. Lo encontrará en todos los almacenistas de mayor prestigio.

MOTORES REX

BORRELL, 236 - BARCELONA

ARPON

Se inaugura en Murcia la Fábrica Nacional de Pólvoras

Asistieron los ministros del Ejército y de Industria

Murcia, 20.—Con asistencia de los ministros del Ejército y de Industria se ha celebrado, a las siete de esta tarde, la inauguración de las nuevas obras de terminación de la fábrica nacional de pólvoras. A su llegada a la fábrica le fueron rendidos al ministro del Ejército los honores correspondientes por una batería del regimiento de Artillería con estandarte, escuadra y banda, batería que revistó el ministro acompañado del capitán general de la Tercera Región, teniente general Ríos Capape.

También le fueron rendidos honores a su llegada al ministro de Industria. Ambos fueron luego cumplimentados por los capitanes generales de la Tercera Región, teniente general Ríos Capape y del Departamento Marítima de Cartagena, almirante Mendizabal; directores generales de Industria y Material, de Obras y Fortificaciones y otras autoridades, así como por el director de la Fábrica de Pólvira; jefe del sector aéreo de Levante, gobernadores militar y civil, alcalde y demás primeras autoridades. El Prelado procedió a la bendición de las instalaciones, que fueron recorridas por los ministros y acompañantes.—Cifra.

M.C.D.2022